MONTPELLIER LES CONFESSIONS DE YANGA-MBIWA

VENDREDI 26 OCTOBRE 2012
N° 3 472 BIS _ 67e ANNÉE
1,60 €

FRANCE
football
francefootball.fr

WEEK END

OM-OL
VIVE LA CRISE !

Contraints à des économies drastiques cet été, Marseille et Lyon se retrouvent pourtant sur le podium avant leur affrontement, dimanche soir. Jusqu'à quand pourront-ils faire plus avec moins ?

Loïc Rémy (Marseille) et Steed Malbranque (Lyon).

M 00715 - 3472 - F: 1,60 €

Paysage né des terres d'Ecosse

RICARD S.A. au capital de [illegible] - 4866 rue Berthelot 13014 Marseille - 303 656 375 RCS Marseille

SUR LES TRACES DU CLAN CAMPBELL

Flashez ce code
avec votre mobile
pour visionner le film
Clan Campbell.
clancampbell.fr

L'ABUS D'ALCOOL EST DANGEREUX POUR LA SANTÉ. À CONSOMMER AVEC MODÉRATION.

4 L'ÉVÉNEMENT

MARSEILLE-LYON
Les bienfaits des régimes amincissants

STÉPHANE MANTEY

LIGUE 1
Yanga-Mbiwa : « C'est vraiment dur d'être champion » 14

THOMAS SYLVAIN

JOUEUSE DE L'ANNÉE
Faites vos jeux ! 32

DIDIER FÈVRE

10 | VOYAGE EN BALLON
18 | LIGUE 1
Toulouse, la vie en rose
22 | Les montagnes russes de Le Tallec
24 | LIGUE 2
Sortis de Paris
26 | NATIONAL
Le Poirée à la croisée des chemins
28 | ÉTRANGER
Poker d'as à Stamford Bridge
30 | LIGUE DES CHAMPIONS
Le PSG en guise de cache-misère
38 | RÉSULTATS
Etranger
41 | AMATEURS
AS Misérieux-Trévoux
42 | TÉLÉ, WEB

ÉDITO Par Rémy Lacombe

DES GAFFES ET DES DÉGÂTS

PUISQUE LE BUT DE TOUT FOOTBALLEUR est de se signaler à l'attention générale, on peut dire que les cinq joueurs de l'équipe de France Espoirs qui se sont offert un aller-retour nocturne entre Le Havre et Paris ont parfaitement réussi dans leur entreprise. L'histoire est remontée jusqu'au président de l'UEFA, Michel Platini, qui s'est chargé de leur régler leur compte, avant que le sélectionneur de l'équipe de France, Didier Deschamps, ne repasse une couche dans la soirée de mardi, juste avant les matches de Ligue des champions, qui ne concernaient évidemment aucun des fameux routards. On n'attend plus que la sentence du président de la FIFA et celle du président de la République pour boucler le dossier d'instruction et le présenter devant la commission de discipline de la FFF, début novembre.

Ce jour-là, le club des cinq serait bien inspiré de faire profil bas et de se confondre en excuses au vu des multiples effets secondaires que cette affaire a déjà provoqués. Résumons : l'équipe de France Espoirs ne participera pas à la phase finale de l'Euro 2013, le sélectionneur Érick Mombaerts a été démis de ses fonctions, les matches amicaux programmés d'ici à juin ont été attribués aux moins de 20 ans, la FFF va sans doute être contrainte d'indemniser la chaîne D8 qui diffusait les Espoirs, et l'image du football français est une nouvelle fois entachée par le comportement irresponsable de quelques écervelés. Pourvu que l'on n'apprenne pas aussi qu'ils se sont rendus coupables d'un excès de vitesse ou qu'ils ont grillé les péages.

Le préjudice est sportif, moral et financier, ce qui fait un joli tiercé dans l'ordre. Il appartiendra à la commission de discipline de déterminer les responsabilités des uns et des autres. Certains pourront toujours plaider l'erreur de jeunesse. Yann M'Vila, lui, aura tout intérêt à s'attacher pour une fois les services d'un bon conseiller. Avec vingt-deux sélections chez les A et un certain nombre de casseroles au compteur, il était le dernier à avoir droit à l'erreur. Depuis, les Bleus ont fait match nul à Madrid sans lui et Rennes a battu Montpellier sans lui. À force de manquer à ses devoirs, M'Vila finira par ne plus manquer à personne.

Lorsque les sanctions seront tombées, il restera à plancher sur cette réflexion de Michel Platini. « Il serait bien que dans les centres de formation on leur apprenne à réfléchir un petit peu plus. » Travailler ce qu'il y a dans la tête et pas seulement le jeu de tête, former un peu plus que des joueurs, voilà un vaste programme. Que le football français ne peut pourtant pas se permettre de négliger. ■

"Le préjudice est sportif, moral et financier, ce qui fait un joli tiercé dans l'ordre."

Mardi prochain

FIFA BALLON D'OR 2012
Les 23 nommés

C'est à Sedan, en L2 que l'OM est allé chercher Abdallah qui côtoie désormais Kaboré, NKoulou, Cheyrou ou Fanni.

DIDIER FAVRE

OM-OL LES BIENFAITS DES RÉGIMES AMINCISSANTS

ILS N'ONT PAS RECRUTÉ et ont même dû vendre cet été quelques bijoux de famille. Pourtant, à l'heure des retrouvailles, Marseille et Lyon sont tous les deux sur le podium !

Malbranque, félicité ici par Gonalons et Lisandro, symbolise bien le nouvel OL condamné aux vaches maigres.

VINCENT MICHEL

LAURENT CAMPISTRON
FRANÇOIS VERDENET
lcampistron@francefootball.fr
fverdenet@francefootball.fr

PIERRE LAHALLE

Lloris parti, c'est sa doublure Vercoutre qui s'est installé dans le but lyonnais.

SI L'OM ET L'OL, QUI ONT RENDEZ-VOUS DIMANCHE SOIR AU VÉLODROME, devaient résumer en cinq mots leur situation actuelle, ce pourrait être : « Dépenser moins pour gagner plus ! » En juin, au moment de présenter à la DNCG des bilans catastrophiques, Margarita Louis-Dreyfus comme Jean-Michel Aulas auraient sans doute signé des deux mains pour se retrouver à leur place actuelle, cinq mois plus tard, après un quart de Championnat. Dauphins du PSG aux deuxième et troisième places du classement, les deux Olympiques ont réalisé un démarrage au-delà de toute espérance. Après avoir dépensé à tour de bras – au total plus de 280 M€ d'achats entre 2008 et 2011 –, les deux poids lourds ont été contraints à une sérieuse cure d'amaigrissement. Ce régime était d'autant plus vital que Lyon comme Marseille ont disparu des écrans radar de la Ligue des champions, relégués dans l'arrière-cour bien moins lucrative de l'Europa Ligue. Manque à gagner : environ 20 M€. Pour rétablir l'équilibre économique, tous deux ont dégraissé leur effectif pour renflouer les comptes, mais également alléger leur (lourde) masse salariale.

Dans un contexte pourtant difficile, Jean-Michel Aulas et Vincent Labrune ont – quasiment – atteint leur objectif. Lyon a vendu Lloris (Tottenham), Källström (Spartak Moscou) ou encore Cris (Galatasaray) et l'OM a surtout répondu aux attentes de quelques acheteurs anglais pour Azpilicueta (Chelsea), Alou Diarra (West Ham) ainsi que Mbia (Queens Park Rangers). Au total, Lyon a économisé 31 M€ et l'OM quasiment 33 M€, si l'on prend aussi en compte le départ de Didier Deschamps et de son staff. À Marseille, ces économies suivaient déjà un effort colossal de MLD, qui a abandonné au printemps 31 M€ de prêts et de compte courant, tout en injectant 15 M€ en trésorerie pour maintenir l'OM à flot. Avec les moyens du bord, les Olympiques ont relancé la machine tout en revenant à plus de modestie. Mais cette « Realpolitik » sera-t-elle suffisante pour demeurer en haut de l'affiche et accrocher au final une qualification en C1 plus que jamais essentielle pour leur économie ?

LES REMÈDES

MARSEILLE
Nouvel entraîneur, nouveaux cadres

AU BUT

Avec 2,75 M€ d'achats, dont l'essentiel pour le Brésilien Lucas Mendes (Coritiba, 2,3 M€), l'OM a raclé les fonds de tiroir pour recruter. Il n'avait jamais aussi peu dépensé sur un mercato d'été depuis son rachat par Robert Louis-Dreyfus, en 1996. Revenu en grâce après sa guerre froide avec Didier Deschamps, José Anigo, faute de moyens, n'a pu attirer certains joueurs comme Hamouma, Boudebouz ou Cohade. Il a dû se rabattre sur la L2, avec l'ex-Sedanais Abdallah ou l'ancien Nantais Raspentino, puis tenter des paris avec Lucas Mendes, puis le prêt de Joey Barton, arrivé en France avec 12 matches de suspension... Mais, dans ce panorama, personne n'a été pris à revers. Élie Baup connaissait l'ampleur de la tâche quand il a débarqué en juillet. Il a insufflé un nouvel état d'esprit dans un effectif qui achevait avec Deschamps un cycle de trois ans. Son management, plus proche, plus humain et moins rigoureux que DD, a relancé des joueurs autrefois en disgrâce comme Gignac.

Le buteur retrouvé – mais aujourd'hui indisponible pour six semaines (fracture au pied) – est le symbole de ce nouvel OM. Le départ de joueurs influents a aussi créé un appel d'air. Des garçons comme Valbuena ou Amalfitano se sont émancipés et ont acquis de nouvelles responsabilités. Et les résultats immédiats ont amené un peu plus de sérénité. Malgré son régime, l'OM a conservé un groupe restreint, mais de qualité, étoffé par quelques belles surprises venues du centre de formation, comme Abdullah (11 matches cette saison) ou le défenseur Aloé. Dans cette période difficile, le centre de formation de l'OM est d'ailleurs le seul poste à n'avoir pas été ciblé dans le budget actuel. Il est même en hausse, avec 6 M€ pour 2012-13.

31 M€ D'ÉCONOMIES POUR LYON, QUASIMENT 33 M€ POUR MARSEILLE

LYON
Dégraissage et système D

L'OL a été confronté à un énorme casse-tête : dégraisser son effectif pour assainir ses comptes et bâtir malgré tout une équipe capable de renouer au plus vite avec la Ligue des champions. Incompatible ? On le craignait. Mais l'OL et son président ont la peau dure. Alors, selon cette vieille formule qui prétend que « quand on veut tuer son chien on l'accuse de la rage », Jean-Michel Aulas a commencé par dézinguer, par presse interposée, plusieurs gros salaires de son effectif pour les inciter à prendre la tangente. Et qu'importe si parmi eux figuraient quelques icônes du club (oui, parce que le coup de la rage marche aussi avec les dinosaures !). Plus de place pour les sentiments, donc. Dans le collimateur ? Cris, Cissokho, Källström et Bastos. Des quatre, seul le dernier est encore au club. Les trois autres ont été vendus ou libérés de leur contrat. Tout comme Lloris (à cause de sa valeur marchande) et quelques jeunes (Belfodil, Kolodziejczak, Reale). Total des ventes : 21 M€. Restait alors à compenser les départs. Pour ça, le club s'est quand même résolu à réinjecter 8,75 M€ pour sécuriser certains postes clés. Bisevac et Mvuemba sont arrivés. Ensuite, les recruteurs ont fait tourner la matière grise. C'est le propre (l'avantage ?) des clubs dans la panade. Ils sont obligés de développer le système D pour s'en sortir. Cela les oblige à réfléchir, à pousser un peu plus loin des expérimentations qui pouvaient paraître totalement incongrues au départ, et, finalement, à trouver des solutions miracles. L'OL a échangé Pied avec Monzon. Surtout, il a osé le pari Malbranque. Relancer dans le circuit un joueur qui n'avait plus joué depuis un an. Bonne pioche. Malbranque est aujourd'hui le symbole du très bon début de saison lyonnais.

LA GESTION ACTUELLE

MARSEILLE
Baup tourne très peu

AU BUT

Le successeur de Didier Deschamps a hérité d'un effectif amoindri quantitativement, mais assez costaud pour jouer le haut du tableau. L'OM a pu conserver une vraie colonne vertébrale autour de laquelle s'articule un onze type compétitif. L'épine dorsale Mandanda-Nkoulou-Cheyrou-Valbuena-Gignac reste solide et expérimentée à l'échelle nationale. Tous ces joueurs n'ont pas eu

besoin d'apprendre à se connaître pour régler les automatismes. En faisant souffler un vent de fraîcheur dans les têtes, le nouveau coach a simplement huilé des automatismes grippés, mais déjà en place pour la plupart. Baup peut également compter sur des joueurs aguerris à la L1 (Morel, Fanni, Amalfitano) et qui ont même un beau vécu international (Rémy, André Ayew, Kaboré). Son problème pourrait davantage venir de la profondeur de son banc. Pour l'instant, malgré la récente blessure de Gignac, Baup a quasiment joué avec la même équipe en 4-2-3-1 depuis neuf journées (Mandanda - Abdallah, Fanni, Nkoulou, Morel - Kaboré, Cheyrou - Amalfitano, Valbuena, A. Ayew - Gignac). On le sait bien, l'ancien coach de Bordeaux n'a jamais été un adepte du turnover. En Championnat, son cadre est bien défini. La seule modification à prévoir est l'entrée de Loïc Rémy ou de Jordan Ayew à la place de Gignac. En L1, la concurrence n'est guère de mise à l'OM, et les autres joueurs peuvent surtout trouver du temps de jeu en Europa Ligue, à l'instar des jeunes (Aloé, Mango, N'Diaye, Omrani, M'Bow) ou des recrues Raspentino et Barton.

L'EUROPA LIGUE PEUT PERMETTRE D'OFFRIR DU TEMPS DE JEU AUX JEUNES MARSEILLAIS

LYON
Un noyau dur de quinze joueurs

Rémi Garde a déjà utilisé 26 joueurs en L1 cette saison. Certains ne sont plus là, comme Lloris, Cissokho, Cris et Pied. D'autres sont actuellement blessés ou en phase de reprise (Bastos, Gourcuff). D'autres encore, issus du centre de formation, n'ont fait que de furtives apparitions, comme Umtiti, Ghezzal, Pléa ou Benzia. Reste donc, en gros, un noyau d'une quinzaine de joueurs sur lesquels l'entraîneur lyonnais s'appuie pour faire tourner la machine. Certains sont déjà incontournables. On pense à Vercoutre, Réveillère, Bisevac, Lovren, Gonalons, Malbranque, Grenier, Lisandro et Gomis, ce qui dessine déjà pratiquement une équipe type. Pour l'instant, ça marche. Parce que les transferts de l'été ont d'abord débarrassé le vestiaire de l'omnipotence égocentrique de certains monstres sacrés. Ils ont libéré certains joueurs (Lovren, Dabo), réveillé un nouveau leader (Gonalons), accéléré l'émancipation de certains jeunes talents (Grenier, Lacazette), créé une émulation légitime à la formation (les jeunes savent désormais qu'il y a un peu plus de place pour eux chez les pros) et permis la résurrection d'un joueur comme Malbranque. Les mots durs de JMA ont également fouetté l'orgueil de Bastos et peut-être aussi titillé celui de Gourcuff. Enfin, la conquête du Trophée des champions, à une période (fin juillet) où nul ne savait encore à quoi ressemblerait l'effectif 2012-13 définitif de l'OL, a installé l'équipe dans la dynamique positive où elle se trouve encore aujourd'hui.

MARSEILLE

10

Comme le nombre de joueurs de l'OM qui ont participé aux neuf matches de L1 : Mandanda, Nkoulou, Fanni, Morel, Kaboré, A. Ayew, Valbuena, Cheyrou, Gignac et J. Ayew.

15

Comme le nombre de matches que devrait encore disputer l'Olympique de Marseille d'ici à la fin décembre... Ce nombre passera à quatorze si l'OM ne franchit pas les huitièmes de finale de la Coupe de la Ligue, mercredi prochain au Parc des Princes, face au PSG.

6

Comme le nombre de Marseillais qui ne comptent aucune minute de jeu en L1, mais qui ont été utilisés lors des six premiers rendez-vous d'Europa Ligue : Joey Barton, ainsi que Baptiste Aloé, Senah Mango, Leyti N'Diaye, Daouda M'Bow et Billel Omrani.

ANIGO-LACOMBE
« S'il suffisait de dépenser un maximum... »

LES EXPERTS DES DEUX OLYMPIQUES FONT LES COMPTES.

« Un club peut-il vraiment gagner plus en dépensant moins ?

JOSÉ ANIGO : Bien sûr que c'est possible ! Et heureusement, sinon le foot serait parfois très chiant s'il suffisait juste de dépenser un maximum pour avoir la garantie de gagner. Moi, ce qui me plaît dans ce métier, ce n'est pas de convaincre des stars avec de grosses enveloppes – car ça, tout le monde peut le faire ! –, mais de se renforcer en se creusant un peu la cervelle. Ça nous a aussi permis de mettre enfin en valeur notre centre de formation en y puisant des joueurs vraiment très intéressants et intégrés plus facilement qu'avant.

BERNARD LACOMBE : S'il s'agissait de dépenser le moins d'argent possible pour gagner des titres, tout le monde ferait pareil. Aujourd'hui, je signerais des deux mains pour occuper la même position en fin de saison, parce que ce serait... *(Il cherche ses mots.)* J'allais dire un miracle, mais non, parce qu'on a quand même des joueurs de qualité dans l'effectif. Comme l'OM, d'ailleurs.

Y a-t-il un rapport direct entre l'intersaison qu'a vécue votre club et ses résultats en L1 cette saison ?

ANIGO : Il ne faudrait pas oublier que la saison passée on avait un groupe pour finir dans les quatre premiers. Cet été, une fois la période d'incertitude passée, il a surtout fallu réveiller tous ceux qui avaient une grosse revanche à prendre. Même s'il faut éviter de jouer les satisfaits dès maintenant, apparemment, on a dû appuyer sur les bons boutons.

LACOMBE : Dès le stage à Tignes et la tournée au Canada et aux États-Unis, je me souviens avoir dit au président que quelque chose de fort était en train de se mettre en place. Et, là-dessus, on gagne un premier titre avec le Trophée des champions, contre Montpellier, qui a redonné confiance à tout le monde.

Êtes-vous surpris par ces résultats ?

ANIGO : Il faut être honnête : jamais je ne nous aurais cru capables de gagner nos six premiers matches. Mais les vexés de l'an passé ont vite su se remettre à l'endroit. Et tout le groupe a suivi.

LACOMBE : Non... Quand un club rencontre des difficultés financières ou autres, on l'a vu dans le passé avec Nantes ou Toulon, où les joueurs n'étaient plus payés depuis deux ou trois mois, il se développe un instinct de survie qui se concrétise souvent par une prise de conscience, une solidarité accrue entre les joueurs, une envie de se surpasser et, au final, des résultats à la hausse. Les propos durs tenus par le président à l'encontre de certains joueurs ont également porté leurs fruits. C'est à se demander s'il ne faudrait pas qu'il les taille toutes les semaines avant chaque match *(rire)* !

Êtes-vous suffisamment outillés pour tenir toute la saison ?

ANIGO : Vu nos moyens, on ne peut pas courir après toutes les épreuves. Le Championnat reste LA priorité, avec une place dans les trois premiers si possible. Face à Paris, c'est évidemment un peu David contre Goliath, mais moi, j'ai toujours aimé la place de challenger.

LACOMBE : Si on n'a pas de blessés, oui. Là, ça fait un moment qu'on joue sans Gourcuff ni Bastos. On s'en est plutôt bien tirés jusqu'à présent, mais ça ne veut dire pas que ça durera. Heureusement, on a des jeunes qui sont capables de compenser. Ça me rappelle mes débuts à l'OL avec Raymond Domenech, en 1988. Raymond avait décidé de virer six ou sept cadres de l'équipe et de les remplacer par des jeunes de la formation. Et c'est grâce à ces joueurs-là, les Garde, Génésio, Fréchet, Rousset, Roche ou Benstiti, que le club a réussi à retrouver l'élite.

Que pensez-vous du début de saison de l'autre Olympique ?

ANIGO : Lyon sortait d'une meilleure saison que nous. Il a donc profité de son élan. Vu la qualité affichée jusque-là, je pense que l'OL sera à la lutte pour les trois premières places.

LACOMBE : En termes de résultats, il est quasiment identique au nôtre. Mais, comme nous, l'OM n'est pas à l'abri de déconvenues. Il vient de perdre Gignac sur blessure et de s'incliner à Troyes, le dernier au classement. Tout reste extrêmement fragile. » ■ L. C. ET P. F.

ALEX MARTIN - PIERRE LAHALLE

peugeot.fr

OUI, IL EXISTE DES RÊVES ACCESSIBLES.

RCZ À PARTIR DE 199 €/MOIS

APRÈS UN PREMIER LOYER DE 6900€*.

PEUGEOT RECOMMANDE TOTAL Consommation mixte (en l/100 km) : 6,4. Émissions de CO_2 (en g/km) : 149.

Modèle présenté : + 25 €/mois. En location longue durée sur 60 mois et pour 50000 km.

*Exemple pour la location longue durée d'une Peugeot RCZ 1,6 THP 156 BVM6 neuve en stock livrée avant le 31/12/2012, hors options, et sous condition de reprise. **Modèle présenté : RCZ ONYX 1,6L THP 156ch BVM6 neuve en stock, hors options, et sous condition de reprise à 224 €/mois après un 1er loyer de 6900 €.** Montants exprimés TTC et hors prestations facultatives. Conditions de reprise disponibles dans les points de vente Peugeot. Offre non cumulable, valable du 01/11/2012 au 31/12/2012, réservée aux personnes physiques, pour toute location longue durée d'une RCZ en stock dans le réseau Peugeot participant, et sous réserve d'acceptation du dossier par PEUGEOT FINANCE – Loueur : CREDIPAR, SA au capital de 107 300016 €, RCS Nanterre n° 317 425 981, 12, avenue André-Malraux, 92300 Levallois-Perret.

PEUGEOT RCZ SÉRIE SPÉCIALE ONYX

MOTION & EMOTION

PEUGEOT

LES PERSPECTIVES

MARSEILLE

Les joueurs tirent (déjà) la langue

★ AU BUT

Cette gestion serrée de l'effectif olympien peut atteindre ses limites dans le temps, avec la fatigue, les blessures et la répétition des matches. Après son départ canon (six victoires en autant de rencontres, le meilleur démarrage de son histoire en L1), Marseille marque le pas (un seul point en trois matches, contre Valenciennes, le PSG, puis Troyes). Avec Fernandez à Nancy et Casanova à Toulouse, Baup est le coach de l'élite qui a utilisé le moins de joueurs (18) depuis le début de saison en L1. Les Marseillais commencent ainsi à tirer la langue si on rajoute à cela les six matches d'Europa Ligue, voire des matches internationaux pour quelques cadres (les frères Ayew, Nkoulou, Kaboré, Valbuena). De toutes les équipes françaises, l'OM est celle qui a le plus joué depuis le mois d'août, avec déjà 15 matches au compteur. À ce rythme, elle pourrait approcher la trentaine de rencontres à la trêve hivernale. À la différence de la saison passée, où l'OM a longtemps évolué sur tous les tableaux, pour finalement remporter la Coupe de la Ligue, Élie Baup devra probablement opérer des arbitrages pour gérer son groupe, moins riche en quantité et en talent que celui du PSG, de l'OL ou de Lille. Les retours de blessure de Souleymane Diawara ou de suspension de Barton, prévus pour la mi-novembre, peuvent néanmoins engendrer un début de rotation avec des cadres aguerris en défense et au milieu. Mais, à moins d'un effort (improbable) sur le marché d'hiver, où Marseille pourrait plutôt vendre en cas de belles offres (Rémy, les frères Ayew ?) au lieu de recruter, la priorité ira au Championnat. C'est le seul chemin qui peut permettre à l'OM de retrouver la C1. À entendre son président, Vincent Labrune, Marseille aurait du mal de se passer d'un deuxième exercice sans cette compétition lucrative et essentielle à sa pérennité.

LYON

S'il n'y a pas de blessés...

Jusqu'ici, l'OL a prouvé qu'il pouvait poursuivre sa marche en avant en se privant, par la force des choses, de Gourcuff et Bastos. Ce qui démontre que son effectif n'est pas aussi chiche qu'on veut bien le dire. Mais ce qui ne signifie pas non plus qu'il baigne dans l'opulence. Car si l'OL possède un Grenier pour remplacer un Gourcuff, ou un Briand ou un Lacazette pour suppléer un Bastos, il ne dispose pas des mêmes ressources à d'autres postes, essentiellement défensifs, pour compenser d'éventuelles défections. Ainsi, la blessure d'un Vercoutre, d'un Lovren, d'un Bisevac ou d'un Gomis pourrait très vite lui causer un préjudice considérable. Comme celle d'un Lisandro ou d'un Gonalons, ses leaders dans le jeu, les seuls (avec Vercoutre) à vraiment sonner la révolte au besoin. Le club rhodanien n'a pas encore suffisamment de marge sur ses adversaires (comme en témoigne sa dernière victoire, pénible, contre Brest, 1-0), ni un banc assez profond pour se priver de ses meneurs. Conclusion ? Il lui faut espérer que ses joueurs essentiels traversent la saison sans souci. C'est possible. Bordeaux (2009), Lille (2011) ou Montpellier (2012) ont tous été champions en alignant quasiment la même équipe du début à la fin. Mais ça sera plus compliqué pour l'OL. Parce que sa situation financière précaire l'obligera, selon JMA lui-même, à se séparer de deux nouveaux joueurs l'hiver prochain (Bastos et Gomis ?). Parce qu'il a décidé aussi de jouer le coup à fond en Europa Ligue pour tenter de ramener le trophée continental après lequel JMA court depuis si longtemps. Or, courir deux lièvres à la fois, quand on abrite un effectif à peine armé pour apercevoir la queue d'un seul d'entre eux, c'est risqué. Faudrait pas que la C1 lui pose un nouveau lapin... ■ L. C. ET F. V.

MONTPELLIER, DERNIER EXEMPLE D'UN CHAMPION SANS GRAND TURNOVER

Gignac out, un sacré problème pour l'effectif restreint d'Élie Baup...

PIERRE LAHALLE

LYON

2

Comme le nombre de joueurs de l'OL qui ont participé aux neuf matches de L1 : Gonalons et Gomis.

810

Comme le nombre de minutes de jeu en L1, cette saison, de Maxime Gonalons, seul Lyonnais à avoir joué tous les matches dans leur intégralité.

32

Comme le nombre de minutes de jeu en L1 que totalisent cette saison à eux trois Samuel Umtiti (18), Rachid Ghezzal (13) et Alassane Pléa (1).

LE TÉMOIN

Chaudel* « Ils gèrent bien la décroissance »

« Vincent Chaudel, peut-on dire que la crise dope les performances sportives de Lyon et de Marseille ?

FORESTIER/CAROLINE PHOTO PRESS

Le fait d'avoir raté la marche de la Ligue des champions les oblige à ajuster leurs dépenses en fonction de recettes en baisse. Il y a aussi la volonté des actionnaires de ne pas financer un déficit par leurs fonds propres : à Marseille, Margarita Louis-Dreyfus a fait passer le message de gérer le club en "autonomie financière" et, à Lyon, le président Aulas n'a pas envie de miser sur le sportif les moyens qu'il garde pour le futur stade.

Mais pourquoi sont-ils aujourd'hui aussi performants ?

Les deux clubs se sont séparés de certains talents sans recruter des joueurs de même standard. Pour remplacer Lloris, par exemple, Lyon n'a acheté personne. Les effectifs de Lyon et de Marseille se sont appauvris en quantité et en qualité. Mais grâce à leur formation ou en relançant des joueurs en difficulté, ces deux clubs gèrent parfaitement cette situation de décroissance.

Cela peut-il durer ?

Pour l'instant, ça marche, mais la question est effectivement la durée, car les deux clubs sont engagés dans plusieurs compétitions : l'Europa Ligue – qui comprend beaucoup de matches –, le Championnat, la Coupe de la Ligue et la Coupe de France. Ils pourraient vite se retrouver avec un problème de banc.

Peuvent-ils tenir le rythme jusqu'à la fin de la saison ?

Lyon peut-être plus que Marseille. Car la qualité du centre de formation lyonnais fait que plusieurs joueurs sortent régulièrement et complètent le banc. Est-ce que le centre de formation de l'OM saura en faire de même ? Je n'en suis pas certain.

Vous croyez donc davantage en Lyon ?

Oui, car le club a réussi à passer au travers d'une situation sportive délicate. C'est le pari de Jean-Michel Aulas : la non-qualification en Ligue des champions peut se gérer en faisant monter les talents en interne, y compris le coach. Le pari de l'entraîneur a été quasi gagné la saison dernière, puisque l'OL a loupé d'un rien la qualification en Ligue des champions. » ■ R. P.

** Expert sport du cabinet Kurt Salmon.*

Origami jet H+ et Sony Xperia™ T
une seule mission :
vous faire surfer plus vite

DAS : 0,85 W/kg[3]

Xperia™ T
19€90

soit 69,90€[1] – 50€ remboursés[2] avec
un forfait Origami jet à 69,90€/mois
et un engagement de 24 mois

compatible H+

boutique Orange, mobistore, orange.fr

Usages en métropole.

Offre soumise à conditions, valable en métropole jusqu'au 21/11/2012, sur réseaux et mobiles compatibles. Forfait également disponible sur 12 mois pour 6€ de plus par mois.

(1) Prix de vente conseillé au 15/10/2012 pour la souscription à un forfait Origami jet à 69,90€/mois avec un engagement de 24 mois. Mobile disponible avec engagement de 12 mois ou sans offre Orange selon tarif en point de vente. **(2)** Offre différée de remboursement de 50€, valable jusqu'au 21/11/2012, sur l'achat d'un coffret mobile Orange Sony Xperia™ T d'une valeur supérieure à 51€ et la souscription concomitante à un forfait Origami à partir de 69,90€/mois avec un engagement de 24 mois. Voir conditions complètes en point de vente. **(3)** Le DAS (débit d'absorption spécifique) des téléphones mobiles quantifie le niveau d'exposition maximal de l'utilisateur aux ondes électromagnétiques, pour une utilisation à l'oreille. La réglementation française impose que le DAS ne dépasse pas 2 W/kg. **H+** : uniquement dans les zones ayant fait l'objet d'un déploiement technique à date, en particulier les plus grandes agglomérations : Paris, Marseille, Aix-en-Provence, Lyon, Lille, Nice, Toulouse, Bordeaux, Nantes, Toulon, Douai-Lens, Grenoble, Strasbourg et Avignon. Orange France, SA au capital de 2 096 517 960€ - RCS Créteil 428 706 097.

orange™

VOYAGE EN BALLON

Par DAVE APPADOO

PLEINE LUCARNE

Bolt persiste et signe

On sait qu'Usain Bolt est un passionné de ballon rond et qu'il rêve de devenir footballeur. Mais à Rio, mardi, le sextuple champion olympique de sprint a encore précisé sa pensée. « Après Rio, je prendrai ma retraite et je verrai si je suis bon au foot. Je crois que je le serai. » Une idée saisie au bond par le manager de Manchester United, sir Alex Ferguson, jamais en retard d'un bon coup. « L'année prochaine, nous jouerons contre une sélection d'anciennes gloires du Real Madrid, cela pourrait constituer une bonne occasion de voir ce dont il est capable. » Et surtout de faire un carton médiatique.

FRANK AUGSTEIN

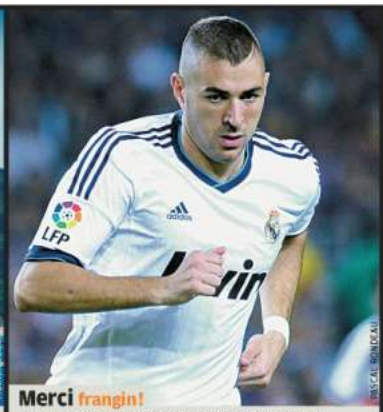

Merci frangin!

Il donne le sentiment d'être imperméable à la pression. Pourtant, Karim Benzema a un petit secret pour gérer le trop-plein d'émotions. « Je laisse la pression de côté avant les matches, sinon je me paralyserais et je serais incapable de jouer, explique-t-il sur le site de l'UEFA. Pour l'oublier, je parle avec mon petit frère. » Injuste pour ceux qui sont fils uniques.

PASCAL RONDEAU

STÉPHANE RÉVÉ

DEUX PETITS CLUBS DE MALMÖ SE LE DISPUTENT MAIS QUI A DONC FORMÉ ZLATAN ?

L'ENJEU ? PLUSIEURS DIZAINES DE MILLIERS D'EUROS

C'EST L'HISTOIRE D'UN SACRÉ VOYAGEUR. Au PSG, Zlatan Ibrahimovic connaît son septième club professionnel, après Malmö, l'Ajax Amsterdam, la Juventus, l'Inter, Barcelone et le Milan. Une sacrée trajectoire qui ressemble à l'histoire de sa vie, lui, le fils d'immigrés bosniens en Suède. Mais voilà que les différents changements de paroisse de la star du PSG sont en train de le rattraper sous une forme pour le moins assez inattendue. En effet, deux clubs se disputent la reconnaissance d'une partie de la formation de l'international suédois. L'enjeu ? Plusieurs dizaines de milliers d'euros du mécanisme de solidarité déterminé par la FIFA et qui répercute 5 % du montant d'un transfert aux différents clubs formateurs entre les douze et les vingt-trois ans d'un joueur (0,25 % chaque année de 12 à 15 ans, 0,5 % par an de 16 à 23 ans). Une somme à déterminer qui constitue une véritable manne pour le BK Flagg et le FBK Balkan, deux petits clubs de quartier de la banlieue de Malmö, où Zlatan a traîné ses guêtres durant son enfance. Reste donc à déterminer lequel de ces deux clubs peut revendiquer la paternité du cursus de la star, alors que jusqu'ici seul le second cité percevait la somme.

IL A JOUÉ DANS LES DEUX ! Ce qui est sûr, c'est qu'Ibrahimovic a bien fréquenté le BK Flagg et le FBK Balkan, et dans cet ordre, entre douze et quinze ans. En effet, un coup d'œil à son autobiographie, *Moi, Ibra,* en lice pour le prix August, le prix littéraire suédois le plus prestigieux, nous indique que Zlatan s'est inscrit au FBK Balkan après des déboires au Malmö Boll och Idrottsförening et qu'il a atterri au BK Flagg après un nouveau passage au MBI. Reste à savoir à quelle période et combien de temps, une vraie zone d'ombre pas vraiment éclairée dans le livre. « Nous avons reçu un mail indiquant que Zlatan le confirmait, affirme Anders Henriksson, le président de BK Flagg. C'est une donnée intéressante », avant d'assurer qu'Ibra lui-même en aurait informé la Fédé. Une version qui fait s'étrangler le dirigeant du FBK Balkan, Ivan Milosevic, cité par le quotidien suédois *Sydsvenskan :* « J'ai joué avec Zlatan. Peut-il me regarder dans les yeux et dire que ce qu'il dit aujourd'hui est vrai ? » Contactée, la Fédé suédoise confirme une enquête en cours sur cette période. Un différend qui, selon Benjamin Viard, responsable juridique et sportif de l'UCPF, pourrait atterrir à la chambre de résolutions des litiges de la FIFA. ■

PETIT FILET

UNFP AVEC VAIRELLES !

Mardi dernier, dans le cadre d'un match amical en la mémoire de Philippe Schuth, gardien de but disparu dans un accident de voiture en 2002, le FC Metz a affronté une sélection UNFP. Dans les rangs de cette dernière, un certain Tony Vairelles, licencié à Saint-Max-Essey (DHR), qui n'a donc peut-être pas tout à fait renoncé à une dernière pige...

PATRICK ARTINIAN

LES CLUBS ÉCO-RESPONSABLES

L'UCPF lance son *Manuel du match responsable* afin d'aider les clubs à intégrer les enjeux du développement durable et attirer de nouveaux publics. Il répertorie 67 actions concrètes réparties en 21 objectifs et illustrées par 300 exemples. Parmi eux : accueillir davantage de familles dans les tribunes, développer les animations autour du stade ou encore mettre en place une politique de réduction des déchets au sein du club.

20 000 € POUR MULHOUSE

Dans un article paru dans *FF* le 25 septembre dernier, « Strasbourg, les millions de la discorde », une erreur s'est glissée sur le montant de la subvention régionale allouée au FC Mulhouse, de 20 000 €, et non 200 000 € comme nous l'avions écrit.

ANIN, SE SENT MIEUX

Rentré au Havre depuis près de deux mois pour de mystérieuses « raisons familiales », Kevin Anin va peut-être bientôt faire son retour à Nice. En tout cas, c'est ce que laisse entendre Claude Puel, qui s'est entretenu avec le milieu défensif : « Il m'a dit qu'il se sentait mieux et que son intention était de revenir. » La date du come-back ? Mystère... comme Anin.

MAXPPP

ANTHALIS - R.C.S. Paris B 378 899 363.

Les plus grandes AFFAIRES

www.e-leclerc.com

E.LECLERC

TÉLÉVISEUR LED 3D

RÉSOLUTION : 1920 x 1080
TRAITEMENT DE L'IMAGE : 100 Hz / AMR 200

Réf. : 40TL933.
Entrées PC
et USB multimédia.
Garantie 2 ans pièces
et main-d'œuvre
et déplacement.

TV@ connectée 4x HDMI

469 €
dont 4 € d'éco-participation

A+ ÉNERGIE

CHEZ E.LECLERC VOUS SAVEZ QUE VOUS ACHETEZ MOINS CHER.

OFFRE VALABLE DU 24 OCTOBRE AU 3 NOVEMBRE 2012 Voir conditions de garantie en magasin. Magasins participants : www.e-leclerc.com
ALLO E.LECLERC N°Cristal 09 69 32 42 52 Du lundi au samedi de 8 h 30 à 19h sauf les jours fériés et de 8 h 30 à 18h les veilles de jour férié.

Argentine Trezeguet, drôle de préparation

Dimanche, River Plate a rendez-vous pour le choc face à Boca Juniors. Du coup, beaucoup ont été surpris de voir David Trezeguet à Monaco cette semaine. En fait, l'international français (71 sélections, 34 buts) était en Principauté pour une audience de justice en vue de son divorce. Une préparation pas idéale avant le Superclasico et qui aurait créé quelques remous dans le vestiaire des Millonarios.

Alessandrini La folle rumeur

Deux passes décisives face à Montpellier : Romain Alessandrini avait passé un samedi soir parfait la semaine passée. Sauf qu'une rumeur sur Twitter a envoyé le milieu rennais à l'hôpital ce soir-là pour une… crise cardiaque ! Un bruit aussitôt démenti par l'intéressé mais qui pose question sur la force de frappe des réseaux sociaux.

FFF Les Bleuettes décorées

Les moins de 17 ans, championnes du monde, ont été reçues en grande pompe à la Fédération mercredi. Le président Noël Le Graët leur a remis des médailles fédérales en compagnie de Didier Deschamps et sous les applaudissements de Willy Sagnol (directeur des sélections nationales), François Blaquart (Directeur technique national), Guy Ferrier (leur sélectionneur) et Brigitte Henriques, secrétaire générale de la FFF en charge du football féminin.

LABEUVRIÈRE TIENT SA FINALE !

LES BELLES HISTOIRES DE LA COUPE DE FRANCE peuvent commencer dès le 6e tour. Dimanche, l'ETS Labeuvrière, pensionnaire du District de l'Artois, recevra Cambrai dans une atmosphère digne d'une finale. Labeuvrière a en effet gagné le concours « Match de rêve » organisé par la FFF, via Facebook, qui permet de bénéficier de tout l'arsenal des grands soirs : présence du trophée, conférence de presse, retransmission du match en direct sur le site de France Télévisions, avec Emmanuel Petit aux commentaires, habillage du stade aux couleurs de la compétition et animations à gogo. « On ne compte que 1 700 habitants et on a eu 8 500 votes, se marre Éric Loridan, heureux président du club. On a activé tous nos réseaux, en ville, sur la Toile, partout. C'est assez symbolique que ce soit un petit patelin comme le nôtre, c'est dans l'esprit de la Coupe. »

PAS PAR HASARD

« Oui, le maillot numéro 10 est intouchable. Mais le 10 peut aussi… aller sur le banc. »

MARC WILMOTS, SÉLECTIONNEUR DE LA BELGIQUE, AU SUJET DE LA NON-TITULARISATION DE HAZARD FACE À L'ÉCOSSE

Bompastor, sans au revoir ni merci

L'ABSENCE DE SONIA BOMPASTOR dans la dernière sélection des Bleues de Bruno Bini, sans que celui-ci ne fournisse d'explications, a soulevé des questions, compte tenu de la notoriété de la joueuse et de son niveau sportif. La latérale de l'OL, qui apprécie l'exigence exacerbée de son coach en club, Patrice Lair, juge qu'il y aurait moyen d'aller encore plus haut avec les Bleues, à condition que le projet de vie cher à Bini ne soit pas appliqué au détriment du projet de jeu. Pour elle, privilégier l'état d'esprit, c'est bien, retenir puis aligner les meilleures, c'est mieux. Elle lui a sans doute expliqué cela lors de leur entrevue de septembre, préalable à sa mise au ban. Une fracture semble se dessiner entre les Lyonnaises et les taulières de Juvisy, Soubeyrand et Thiney, proches de Bini. ■ **V. V.**

ALAIN MOLINE

BLEUETS : LA POLÉMIQUE CONTINUE

C'EST UN VÉRITABLE TIR DE BARRAGE (sans jeu de mots) qu'essuient les Bleuets depuis leur élimination de l'Euro par la Norvège et, surtout, les révélations sur la virée nocturne de cinq d'entre eux (M'Vila, Mavinga, Niang, Ben Yedder et Griezmann), à trois jours du naufrage de Drammen (3-5). Une polémique telle que Michel Platini en personne est descendu dans l'arène pour placer sa propre banderille dans le cuir des noceurs : « Ce n'est pas correct, ils méritent d'être sanctionnés, ils seront punis, mais ce serait bien que dans les centres de formation, on leur apprenne à réfléchir un tout petit peu plus, ce n'est pas bien ce qu'ils ont fait après ce qui s'est passé dans le foot français. » M'Vila s'est pris une autre salve, cette fois par Didier Deschamps, très sévère avec le Rennais, désormais très loin de l'équipe de France A. « Rien n'est définitif, mais c'est inadmissible ce qui s'est passé, a lâché le sélectionneur sur Canal+. Aujourd'hui, c'est non *(NDLR : quant à une éventuelle sélection du Rennais)*, il faudra que le temps fasse son travail. Il y a eu un entraîneur *(Mombaerts)* qui a accordé sa confiance et il ne faut pas oublier qu'on lui a coupé la tête. Le rapport de confiance a été trahi. » Nouvelle conséquence : les prochains matches amicaux des Bleuets ont été attribués aux U20. Le tout avant la convocation des cinq fêtards devant la commission de discipline de la FFF, le « 7 ou 8 novembre », selon Noël Le Graët. Une histoire loin d'être finie… ■

ZIDANE DÉBOULONNÉ ?

PARFOIS, l'art vous touche au premier regard. Parfois, il faut davantage de temps pour prendre toute la mesure d'une œuvre. Il faut croire qu'il a fallu un bon mois à certains pour se rendre compte qu'ils étaient choqués par une statue. Pas n'importe laquelle : celle créée par Adel Abdessemed montrant le fameux coup de tête de Zinédine Zidane sur Marco Materazzi lors de la finale de la Coupe du monde 2006. Cette représentation du dernier geste de Zizou footballeur est exposée depuis la fin du mois de septembre devant le Centre Georges-Pompidou, à Paris. Mais, depuis quelques jours, l'œuvre en question est l'objet d'une indignation de la part de plusieurs présidents de district qui se sont fendus d'une lettre à l'attention de l'ancien meneur de jeu de l'équipe de France. « Cette œuvre monumentale qui met en scène le geste le plus regrettable de votre immense carrière sportive ne peut être réduite, en raison du sujet traité, à l'expression de sa simple qualité artistique. Le message qu'il véhicule est contraire à l'éthique sportive et aux valeurs portées et transmises par les centaines de milliers d'éducateurs et de dirigeants qui s'investissent partout sur notre territoire national en faveur des jeunes pratiquants. » Le but de cette missive ? Demander à l'icône un soutien pur et simple pour obtenir le retrait de cette exposition. Une requête qui heurte Alain Seban, le président de Beaubourg : « Je suis choqué par cette demande… C'est ni plus ni moins un appel à la censure […]. L'art porte un autre regard sur le monde, et mon rôle est d'être garant de la liberté de créer des artistes. » De son côté, Adel Abdessemed justifie son travail : « J'ai reçu la violence du geste de Zidane, depuis l'écran, en plein visage. J'ai voulu montrer le côté sombre du héros, le goût du destin inéluctable et l'immédiateté retentissante d'un geste. » ■

RICHARD MARTIN

AUSTRALIE - R.C.S. Paris B 378 899 363.

Les plus grandes AFFAIRES

www.e-leclerc.com

E.LECLERC

APPAREIL PHOTO

FUJIFILM

CAPTEUR : 14 MILLIONS DE PIXELS
OBJECTIF : 10 X (28-280 MM)
ÉCRAN LCD : 3" (POUCES)

Réf. : T350
stabilisateur mécanique.
Vidéo HD 720P.
Compatible cartes SD/SDHC/SDXC.
Batterie Lithium.
Existe aussi en coloris gris
Garantie : 1 an pièces
et main-d'œuvre.

69,90 €
dont 0,04 €
d'éco-participation

CHEZ E.LECLERC VOUS SAVEZ QUE VOUS ACHETEZ MOINS CHER.

OFFRE VALABLE DU 24 OCTOBRE AU 3 NOVEMBRE 2012 Voir conditions de garantie en magasin. Magasins participants : www.e-leclerc.com
ALLO E.LECLERC N°Cristal 09 69 32 42 52 Du lundi au samedi de 8 h 30 à 19h sauf les jours fériés et de 8 h 30 à 18h les veilles de jour férié.

YAN

« C'est vr

EN SÉLECTION OU EN CLUB, qui parle, sans jamais se ca

ARNAUD TULIPIER, à Montpellier
atulipier@francefootball.fr

D'ORDINAIRE MÉFIANT AVEC LES MÉDIAS, Mapou Yanga-Mbiwa ne s'est pas fait prier. Ils'est juste fait désirer, et ça n'était pas sa faute. Le capitaine des champions de France se pensait dispensé de voyage en Espagne pour avoir récolté deux avertissements lors de ses derniers rendez-vous en bleu. Mais son nom apparut bel et bien dans la sélection concoctée par Didier Deschamps, preuve de la dimension prise par le jeune défenseur, devenu incontournable au point de jouer les accompagnateurs en équipe de France. Il a donc fallu attendre le lendemain de son retour pour qu'il évoque son début de saison, la place qu'il s'est rapidement aménagée chez les Bleus, les raisons du bégaiement montpelliérain, son violent coup de coude sur le Stéphanois Romain Hamouma (1-1 , le 21 septembre), qui lui a valu cinq matches de suspension (il en a déjà purgé trois et son cas devrait être examiné en appel jeudi 25 octobre) et jusqu'à son propre avenir. Aucun doute, ça valait le coup de patienter...

« Alors, Mapou, c'est chouette, l'Espagne ? Contrairement aux autres Bleus, vous, vous avez eu le temps de visiter...

(Il sourit.) Ici aussi, les mecs m'ont branché en me demandant comment c'était mes vacances en équipe de France ! J'aurais préféré jouer, évidemment, mais c'était important d'aller là-bas, ça signifiait vraiment quelque chose d'accompagner l'équipe de France alors que j'étais suspendu après avoir pris deux jaunes. Ç'a été une belle surprise, je ne m'y attendais pas. Je pensais que je n'avais quasiment aucune chance d'être appelé.

Vous avez conscience de ce que cela signifie ?

(Timide.) En gros, ça veut dire que le coach me laisse ma chance. En me prenant alors que je ne pouvais pas jouer, il m'a envoyé un signe fort.

> ON **BATTRA** L'ESPAGNE AU RETOUR.

MAXPPP

NGA-MBIWA

aiment dur d'être champion »

. le capitaine de Montpellier est désormais un joueur qui compte. C'est aussi un joueur cher, comme sur le terrain.

C'était une façon de me dire qu'il comptait sur moi pour la suite. Enfin, c'est comme ça que je l'ai pris.

Didier Deschamps ne vous l'a pas dit directement ?

On a discuté cinq, dix minutes, pas plus. Il n'avait pas besoin de me parler. Me prendre, ça voulait tout dire...

Pourquoi n'êtes-vous pas allé lui demander ? Vous avez peur de lui ?

Bah, c'est chaud de discuter avec lui. Il a gagné beaucoup de choses, quand même. C'est Didier Deschamps ! Ce n'est pas n'importe qui.

Vous apprenez beaucoup de lui ?

Franchement ? Tout le temps. Parfois, il parle et je reste bouche bée. Tactiquement, il dit des trucs qui ont l'air logiques mais qui sont bluffants. Tu vois qu'il est passé en Italie. On dirait qu'il a appris de toutes ses expériences, qu'il a tout retenu, tout compris, et qu'il te le fait passer ensuite.

Vous vous considérez comme un cadre de l'équipe de France, désormais ?

Si j'essaie de le prendre comme cela, peut-être que ça va me faire déjouer. Cette convocation, c'est la preuve que je suis là, qu'on compte sur moi, à moi d'être présent quand on m'appellera. C'est de la bonne pression.

Vous aurez quand même intérêt à être bon quand vous rejouerez en bleu. Ils ont fait le boulot, vos coéquipiers, en Espagne !

C'est la première fois que je vois les Espagnols trembler avec leurs pieds ! Cela prouve que, si tu te prépares bien, tu peux les battre. Et je suis certain que si on avait marqué un peu plus tôt, comme on en a eu l'occasion, on gagnait.

Vous croyez vraiment que la France peut battre l'Espagne ?

J'en suis persuadé. J'ai beaucoup appris en regardant ce match des tribunes. J'ai pris des notes, comme vous, les journalistes ! *(Il sourit, enthousiaste.)* Je voulais voir comment mes coéquipiers allaient se débrouiller contre une telle équipe, qui est quand même la meilleure au monde. Je n'ai pas été déçu. Ce match nul a rassuré tout le monde. Ça va nous libérer. On va les battre au match retour. Quand je regarde l'Espagne, elle ne me fait pas peur. Et mes coéquipiers non plus n'ont plus peur de cette équipe d'Espagne.

Ils auraient peut-être dû avoir peur du Japon, quatre jours plus tôt, pour éviter le ridicule d'une défaite à domicile (0-1)...

On ne néglige personne, mais c'est plus compliqué face aux équipes qui sont plus à notre portée. Là, on se trouve de l'autre côté de la barrière, on devient favoris, et cela nous correspond moins. Avant le match du Japon, tout le monde, à commencer par vous, les médias, ne parliez que de l'Espagne. Alors, forcément, tu ne penses qu'à l'Espagne, pas au Japon.

> JE SUIS JUSTE AU **DÉBUT** DE QUELQUE CHOSE.

Ce n'est quand même pas la faute des journaux si la France n'a pas réussi à marquer un but à Kawashima, le gardien japonais !

Bien sûr que non. Mais ce qui compte, ce sont les matches officiels. Et il y a une autre chose que tout le monde oublie : il y a beaucoup de jeunes dans cette équipe. Nous aussi, on découvre le haut niveau. On va de positif en positif, il y a beaucoup d'investissement dans ce groupe.

Vraiment ? Ce n'est pas l'éternel discours de circonstance qu'on sert et ressert pour rassurer les supporters ?

C'est vraiment sincère. Tout le monde est joyeux dans cette équipe. Les gens sont contents d'être là. Bien sûr, il faut que l'on se libère un peu plus, mais ce n'est pas si facile.

Pourquoi ? À cause du dernier Euro et de tout ce qui s'est passé auparavant ?

Il y a peut-être un malentendu sur ce qui s'est passé à l'Euro. Les Français sont très demandeurs vis-à-vis de cette équipe de France. C'est normal. Mais je le répète, il y a beaucoup d'investissement de la part de tout le monde.

Et vous, vous sentez-vous investi ? Vous êtes capitaine à Montpellier, vous avez été bon lors de vos premières apparitions en bleu...

(Il coupe.) Mouais. Bof...

Comment ça, bof ? Vous ne vous êtes pas trouvé bon ?

(Évasif.) Ça n'a pas d'importance.

Bien sûr que c'est important. Vous ne vous êtes pas trouvé bon, alors ?

Sans plus. Personnellement, je trouve que ce n'est pas encore ça, que je dois faire beaucoup, beaucoup mieux.

Ce nouveau statut est-il dur à assumer ?

Au départ, je ne voulais pas croire que cela changerait quelque chose pour moi. Mais avec le recul, je suis bien obligé de le prendre en compte. Il faut que j'accepte que je sois international, sans me dire : "Ça y est, tac tac tac, je suis arrivé." Il n'y a rien de fait. Je suis juste au début de quelque chose.

Il y a un an, Louis Nicollin faisait du lobbying pour pousser Laurent Blanc à vous appeler et, aujourd'hui, Deschamps vous sélectionne alors que vous ne pouvez pas jouer. Quel changement !

Un coach peut te faire jouer, pas l'autre. Si Laurent Blanc ne m'appelait pas, c'est qu'il y avait une raison. Tant que je n'avais pas connu la Ligue des champions, c'était compliqué de me prendre.

C'est comment, la Ligue des champions, alors ?

Magique. Quand j'entends cette musique, je rigole dans ma tête et je me souviens qu'avant je l'écoutais dans mon canapé, et là, c'est moi. Un peu comme si j'étais dans la PlayStation ! Les gars d'en face, tu les voyais à la télé, et là, c'est toi qui es dans la télé à côté d'eux.

Qu'est-ce qui est le plus impressionnant, le contexte ou l'adversaire ?

Au départ, tout. Le premier match, face à Arsenal *(1-2)*, on découvrait. C'est pour cela qu'on les a un peu regardés en première mi-temps, avant de les bouger un peu plus en seconde. Et puis, à la fin du match, tu te dis qu'ils ne sont pas si impressionnants et que tu n'es pas si nul que ça, finalement.

BIO EXPRESS

23 ans. Né le : 15 mai 1989, à Bangui (République centrafricaine). 1,84 m ; 77 kg. Défenseur. International A (3 sél.). PARCOURS : Montpellier (depuis 2003). PALMARÈS : Championnat de France 2012.

Vous en doutiez?

Nous, on est jeunes. Eux savent comment jouer cette compétition, ils sont habitués. Pas nous. On sait bien qu'à ce niveau-là tout se joue sur des détails et que ça s'accentue avec le manque d'expérience. Après, moi, j'ai toujours dit qu'on avait une chance de passer.

Vous avez arraché un nul valeureux contre Schalke (2-2), mais juste après vous avez perdu à domicile contre Évian (2-3). Ça fait un peu désordre...

(Il soupire.) On n'est pas assez constant je sais. On le sait tous. Contre Schalke, vu le scénario et le contexte, c'était le plus beau point à l'extérieur que j'aie pris de toute ma carrière... Et derrière, face à Évian, on manque de concentration, d'un peu de tout, et on se troue. C'est vraiment dur d'être champion.

Pourquoi?

Si tu n'es pas préparé, c'est compliqué à gérer. Et on n'était pas préparés. On ne s'attendait pas à être champion, il a fallu vivre avec ça, et faire ce que l'on pouvait pour assumer. Quand les adversaires nous battent, ils battent le champion, pas Montpellier. Les autres nous voient autrement, maintenant. Nos performances sont regardées à la loupe, on attend plus de nous, on le sait. C'est pour cela que c'est difficile. Tout le monde fait de son mieux depuis cet été, les joueurs, le staff, les dirigeants, mais la vérité, c'est qu'on est encore en rodage.

Il serait temps ! On est presque en novembre, il y a eu neuf journées de Championnat, plus trois de Ligue des champions. Vous comptez être prêts à Noël?

(Il sourit.) La saison dernière, Lille n'a repris les choses en main qu'en janvier. Il faut du temps pour se mettre en route quand on est champion, c'est logique. On a peut-être trop savouré ce titre car on ne l'attendait pas. Ça nous revient à la figure aujourd'hui. Mais je ne suis pas du tout inquiet.

Vraiment ? Vous ne doutez pas? Vous n'avez jamais douté?

Non. On est confiants dans nos qualités. Elles n'ont pas pu disparaître comme par enchantement. On est partis dans l'idée d'accrocher une autre qualification pour la Ligue des champions, au pire une Europa Ligue. C'est encore jouable, même la C1 ! Il reste une trentaine de journées. On doit bosser encore plus, doubler, voire tripler notre implication.

> JE VAIS ESSAYER DE **PARTIR PROPREMENT** DE MONTPELLIER.

Cela signifie que vous en avez manqué jusqu'à présent?

Il n'y en a jamais assez.

Votre président, Louis Nicollin, a laissé entendre que certains dans le groupe avaient la grosse tête. En tant que capitaine, avez-vous dû recadrer certains de vos coéquipiers?

Non, non, pas besoin. Tout le monde joue le jeu. Le problème, c'est qu'on n'a pas encore réussi à revenir au niveau de l'année dernière, et même plus haut. Le coach nous l'a dit et répété depuis le début de la saison, il nous a mis en garde sur ce changement de statut, mais il fallait qu'on le découvre par nous-mêmes. On l'écoute, on essaie de faire ce qu'il le dit, mais tant qu'on n'était pas réellement dans cette situation, on ne se rendait pas vraiment compte.

En tant que capitaine, vous vous devez de montrer l'exemple. Que ce soit dans vos performances sur le terrain ou dans votre comportement...

(Il coupe.) Je sais à quoi vous pensez. Je ne veux pas trop parler de cet incident.

C'est la première fois que vous faites ce genre de geste. Vous regrettez ce coup de coude sur le Stéphanois Romain Hamouma?

(Un temps.) Évidemment que je regrette. Il ne manquerait plus que ça, que je ne regrette pas. Mais, comme vous dites vous-même, je n'avais jamais mis un coup comme ça. Me suspendre, c'est me mettre en cage. J'aime trop le foot.

Même si vous n'êtes pas un récidiviste, ce n'est pas pardonnable pour un capitaine, un international.

Je ne voulais pas lui faire de mal. Je voulais juste me débattre. Il m'a ceinturé à plusieurs reprises, ça m'a gonflé. Je veux tellement bien faire que je m'énerve quand ça ne marche pas comme je le voudrais. Quand on voit ce début de Championnat qui ne nous ressemble pas, ça énerve.

Sur le plan individuel, sportivement, en tout cas, vous êtes irréprochable.

C'est comme pour l'équipe de France, ça n'a pas d'importance.

Quand on est convoité par le Milan AC, ç'a son importance. Vous semblez d'ailleurs avoir plutôt bien digéré ce vrai-faux départ.

Tout simplement parce que j'avais déjà connu cette situation. L'année dernière, Lille me voulait, et j'avais eu du mal à gérer le fait de rester à Montpellier. Là, avec le recul, je me dis que si je suis bon, les clubs reviendront. C'est sûr, c'est bien qu'un très grand club s'intéresse à toi. Milan, ce n'est pas n'importe qui. Mais je ne vais pas me taper la tête contre les murs parce que je ne suis pas parti. Les "j'aurais pu", "j'aurais dû", ça ne sert à rien. Je suis resté sérieux sur et en dehors du terrain, j'ai eu quelques coups de moins bien, j'ai douté, mais c'est logique. On verra bien ce qui se passera dans les prochains mois.

Vous arrivez en fin de contrat. Cela signifie que vous pouvez partir libre...

J'ai mis tout ça entre parenthèses. Il y a eu juste des rendez-vous avec les dirigeants de Montpellier pour voir comment on s'arrange.

C'est quoi, l'idée : prolonger votre contrat pour que Montpellier puisse toucher quelque chose sur votre transfert l'été prochain?

Je ne veux pas négliger mon club formateur. On va essayer de partir proprement. » ■ **A. T.**

100 %

Depuis sa première rencontre en Ligue 1, le 8 août 2009, face au Paris-SG (1-1), Mapou Yanga-Mbiwa a débuté les 113 matches de Championnat auxquels il a pris part.

Vingt ans, trois sélections, et Mapou Yanga-Mbiwa, ici contre la Finlande, à la lutte avec Pukki, au côté de Réveillère, s'est déjà imposé dans l'axe de la défense tricolore.

PIERRE LAHALLE

TBWA\PARIS

totalLIGUE 1

100% des matchs(1) de la 10e journée de LIGUE 1® seulement sur beIN SPORT

VENDREDI 26 OCTOBRE

DIRECT DÈS 20H

AS SAINT-ETIENNE - STADE RENNAIS FC — beIN SPORT 1, beIN SPORT 2 en #pureLIVE

SAMEDI 27 OCTOBRE

DIRECT 20H

- **AS NANCY - PARIS SG** — beIN SPORT 2
- MONTPELLIER HSC - OGC NICE — beIN SPORT MAX 3
- STADE DE REIMS - ESTAC — beIN SPORT MAX 4
- FC SOCHAUX - EVIAN TG FC — beIN SPORT MAX 5
- TOULOUSE FC - STADE BRESTOIS — beIN SPORT MAX 6

MATCH de minuit en différé

- LOSC - VALENCIENNES FC — beIN SPORT 1

DIMANCHE 28 OCTOBRE

DIRECT 14H

- FC LORIENT - AC AJACCIO — beIN SPORT 1

DIRECT 17H

- SC BASTIA - GIRONDINS — beIN SPORT 1

MATCH de minuit en différé

- OM - OL — beIN SPORT 1

LIGUE 1

Toutes les informations pour s'abonner :

36 50

(0,15€/min depuis un poste fixe)

ou sur **beinsport.fr**

11€/mois sans engagement

pour beIN SPORT 1, beIN SPORT 2 et beIN SPORT MAX(2)

prix public conseillé

numericable · AUCHAN BOX · DARTY BOX · Bis · Parabole · CANALSAT · Nitro · Bouygues · DARTY BOX · box · zeop · free · SFR · orange

(1) 8 matchs en direct, 2 en différé. (2) Service gratuit, inclus dans l'abonnement. Disponibilité selon opérateur.

beIN SPORT

LA TÉLÉ TOTALEMENT SPORT

TOULOUSE LA VIE EN ROSE

À L'HEURE D'ACCUEILLIR BREST, le TFC, qui n'a été battu cette saison que par le Paris-SG, semble sur un petit nuage. Ses traditionnels bons débuts de saison incitent cependant à la prudence...

Étienne Capoue, néo-international, symbole de la réussite de la formation toulousaine.

STÉPHANE FATTORETTO
sfattoretto@francefootball.fr

PAS QUESTION À TOULOUSE d'écarter les orteils à l'intérieur de ses crampons, « de se prendre pour quelqu'un d'autre », comme aime à ponctuer chaque fin de phrase le coach Alain Casanova. Chez ces gens-là, on ne compte pas, monsieur, on bosse ! Par superstition, prudence ou peut-être parce qu'on connaît trop bien le ballon rond et son implacable ingratitude. Quatrième au classement début octobre 2010, comme début octobre 2011, le Téfécé a fini à chaque fois à la huitième place. L'entraîneur est donc vacciné : « On fait un bon début, c'est tout ! » Et il ajoute, modeste, inquiet, voire un poil méfiant : « On n'est pas différent des autres, on essaye tout simplement d'exister à travers le travail, vous savez. Il y a des choses à améliorer, offensivement et défensivement. Et on connaîtra des passages difficiles. » Oui, mais pour le moment ? « Pour le moment, c'est vrai que ce Toulouse me plaît... »

IMAGE

UNE VILAINE ÉTIQUETTE À DÉCOLLER. Au pied du podium avec trois points de retard seulement sur le leader parisien après neuf étapes et une dernière prestation convaincante sur la pelouse d'Évian-TG (0-4, 9e j.), le Téfécé montre un visage que le grand public ne lui connaissait pas ou qu'il se refusait à lui prêter. Longtemps, il a traîné cette image d'équipe ultra-défensive, qui ne produisait pas de jeu et qui se contentait d'attendre et de balancer de longs ballons. Tous derrière et un devant. Toulousain de 1999 à 2001, puis de 2003 à 2008, Nicolas Dieuze reconnaît qu'à son époque la réputation du club était plus ou moins justifiée. Aujourd'hui, ce n'est plus le cas. « Cela fait quelque temps, dit-il, que le Tef' essaie de créer du jeu, de garder le ballon et de progresser. Jetez simplement un coup d'œil sur la possession de balle... » En effet, sur ses neuf matches de Ligue 1, Toulouse a dominé son adversaire à huit reprises. Un solide indicateur. Seul le PSG lui a tenu la dragée haute (défaite 2-0 au Parc des Princes, le 14 septembre, 5e j.). C'est la seule fois d'ailleurs où l'équipe de Haute-Garonne est restée muette en attaque. « Il manquait au Téfécé un éclair de génie pour convertir les buts, analyse l'ancien capitaine toulousain. Il semble l'avoir trouvé avec le petit Ben Yedder. C'est un joueur capable d'évoluer dans les petits espaces face à des équipes regroupées. Toulouse est loin d'être une équipe ennuyeuse et

L'ATTAQUE TOULOUSAINE N'EST RESTÉE MUETTE QUE CONTRE LE PSG

ON N'AVAIT JAMAIS ÉTÉ AUSSI SCOTCHÉ DEPUIS *ONG BAK* !

" UN RAZ DE MARÉE D'ACTION SURVOLTÉ "
STUDIO CINÉ LIVE

" LE FILM D'ACTION LE PLUS JOUISSIF DE CES DERNIÈRES ANNÉES "
LE JDD

THE RAID

LA NOUVELLE RÉFÉRENCE DU CINÉMA D'ACTION

EN DVD ET COMBO BLU-RAY + DVD

13 RUE DE LA RUE

20 minutes

MAD MOVIES

RMC INFO TALK SPORT

UN SEUL REVERS AU COMPTEUR

(LES RÉSULTATS DU TFC EN L1)

1re j. : Montpellier-Toulouse **1-1**
2e j. : Toulouse-Saint-Étienne **2-1**
3e j. : Nancy-Toulouse **0-1**
4e j. : Toulouse-Reims **1-1**
5e j. : Paris-SG - Toulouse **2-0**
6e j. : Toulouse-Rennes **2-2**
7e j. : Troyes-Toulouse **0-2**
8e j. : Toulouse-Valenciennes **2-2**
9e j. : Évian-TG - Toulouse **0-4**
Bilan : 4 victoires, 4 nuls, 1 défaite.

seulement physique, comme certains s'amusent à le dire. Cette image est fausse ! Mais quand une image vous colle à la peau, c'est difficile de vous en débarrasser. Le Téfécé traîne ça comme un boulet ! » Dieuze insiste : « Prenez le troisième but à Évian. Les Toulousains remontent de leur surface de réparation au but adverse en une ou deux touches de balle. Si vous remplacez les joueurs par Messi, Xavi et compagnie, on crie au génie. C'est le Barça, on s'enflamme… »

N'en déplaise aux bégueules, en 810 minutes et des poussières, ce TFC a montré un large éventail de compétences. Motivé à produire du jeu, il sait aussi opérer en contre et se projeter rapidement vers l'avant quand les circonstances l'exigent. Et même faire preuve d'une force de caractère inhabituelle en remontant au score, à l'image des matches contre Rennes (2-2, 6e j.) et Valenciennes (2-2, 8e j.) ou du fameux but marqué de la tête par son gardien, Ali Ahamada, au bout du temps additionnel, face aux Rennais.

60 % DU GROUPE PRO VIENT DU CENTRE DE FORMATION

SPÉCIALISTE DES DÉPARTS CANONS

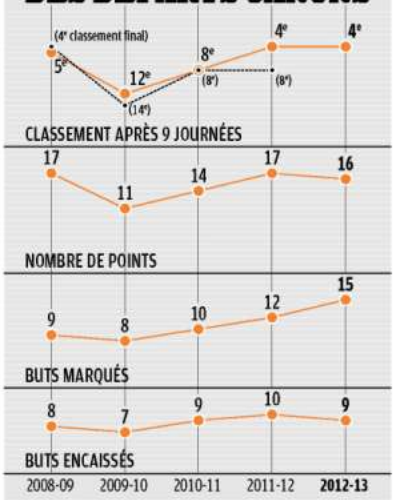

GESTION DE L'EFFECTIF

SEULEMENT DIX-SEPT JOUEURS DE CHAMP. Ce bon début de saison, le Toulouse FC le doit d'abord à un choix malin du staff : limiter le nombre de joueurs. Alain Casanova a réduit son effectif à dix-sept joueurs de champ, plus trois gardiens. Derrière cette décision se cachent naturellement des impératifs économiques : « Comme tout le monde, on est obligé de faire attention. » Mais pas seulement. « C'est aussi un choix philosophique. Cette formule consiste à responsabiliser tout le monde. Il n'y a pas plus de joueurs dans les tribunes pour voir le match. » Et à chaque victoire, tous les joueurs en sortent grandis. À chaque contre-performance, tous sont meurtris. « Du coup, il y a une dynamique intéressante qui s'opère. Tout le monde se sent concerné. C'est très important pour la vie du groupe, pour qu'un esprit de compétiteur s'installe. » Revers de la médaille : un effectif réduit nécessite qu'il soit épargné par les blessures. Réponse du tac au tac de l'entraîneur : « Il y a de toute manière des jeunes qui seront aptes à rentrer dans cette équipe. À Toulouse, on a un projet de jeu qui existe, de l'école de football jusqu'à l'équipe professionnelle. Tout le monde travaille dans le même sens, possède les mêmes principes et le même système. »

POLITIQUE À LONG TERME

RECRUTEMENT MALIN ET PRIORITÉ À LA FORMATION. Souvent stigmatisé pour son jeu sans panache, le TFC a également subi les pires quolibets concernant la politique de recrutement. « Frileuse, sans ambition, une politique de pousse-mégot », claironnaient ses détracteurs à chaque début de saison. Désormais, les mêmes font profil bas. Le président Olivier Sadran et son staff ont effectué un mercato estival judicieux. D'abord en conservant les meilleurs jeunes formés au club. Le président l'a souvent répété : « Je ne libère personne si ce n'est pas dans l'intérêt du club. » De belles paroles qui, pour une fois, ont été suivies d'actes. Moussa Sissoko, Étienne Capoue, Franck Tabanou et consorts sont restés au bercail. Peut-être parce que les offres n'étaient pas suffisamment alléchantes. Peu importe, Olivier Sadran n'a pas cédé et les résultats sont là. « C'est un groupe qui a été peu renouvelé, qui connaît exactement le projet de jeu, nos principes et ce qu'on veut faire, souligne Alain Casanova. Je prends énormément de plaisir à le diriger. L'état d'esprit est remarquable, et il y a une vraie volonté de progresser. Depuis cinq ans, le club n'a cessé de grandir à travers un projet. La première idée était de mettre en place une politique de formation : former des jeunes et surtout les faire jouer. Il y a aujourd'hui 60 % du groupe professionnel qui vient du centre de formation. » Des jeunes joueurs qui continuent leur apprentissage au haut niveau, franchissent journée après journée des paliers pour devenir même des internationaux en puissance.

La preuve, deux Toulousains *(Capoue et Sissoko)* jouent désormais en équipe de France. Observateur attentif de la maison rose, Nicolas Dieuze tient à apporter une nuance : « Toulouse n'est plus vraiment une équipe de jeunes, du moins sans expérience. Certains comptent déjà plus de cent matches de Ligue 1. Ils arrivent en fait à un moment charnière. Ces joueurs conservent une certaine inconscience, tout en ayant davantage d'expérience. » Une maturité qui a manqué à cette équipe toulousaine en mai, lors du sprint final, reconnaît Casanova : « On a manqué de vécu et de maîtrise. On en a aussi tenu compte dans notre recrutement cette saison, avec l'arrivée d'un joueur expérimenté comme Zebina. Blondel *(gardien, 33 ans)* apporte également beaucoup dans le vestiaire ou sur le terrain. » Tous les ingrédients semblent alors réunis pour que le Téfécé réussisse une belle saison. Et pourquoi pas s'inviter – cette fois – à la table des négociations pour une place sur le podium ? ■ **S.F.**

Le modèle 2006-07

DEPUIS SA REMONTÉE EN LIGUE 1, en 2003, Toulouse n'a oblitéré qu'à une seule reprise un ticket pour le troisième tour de qualification de la Ligue des champions (éliminé par Liverpool, 0-1, 4-0), en terminant troisième de L1. C'était au terme de l'exercice 2006-07. Après neuf journées, cette saison-là, le Téfécé occupait déjà la quatrième place (comme aujourd'hui), mais comptait un point de moins (15 en 2006, 16 en 2012). Un vrai motif d'espoir pour la bande à Casanova. Néanmoins, depuis 2003, le club de Haute-Garonne a souvent pris la mauvaise habitude de terminer moins bien qu'il n'avait commencé. En effet, trois fois seulement Toulouse a fini à une meilleure place que celle occupée après neuf journées, passant de la dix-huitième à la seizième place en 2003-04, de la quatrième à la troisième, on l'a dit, en 2006-07, et enfin de la cinquième à la quatrième place en 2008-09. ■ **S.F.**

Jonathan Zebina, un capitaine expérimenté pour encadrer les pitchounes du TFC.

PASCAL ROND/L'AU

FOOT 5

Réservé aux joueurs très techniques. Ou très imaginatifs.

LA RABOTEUSE DE PIEDS CARRÉS

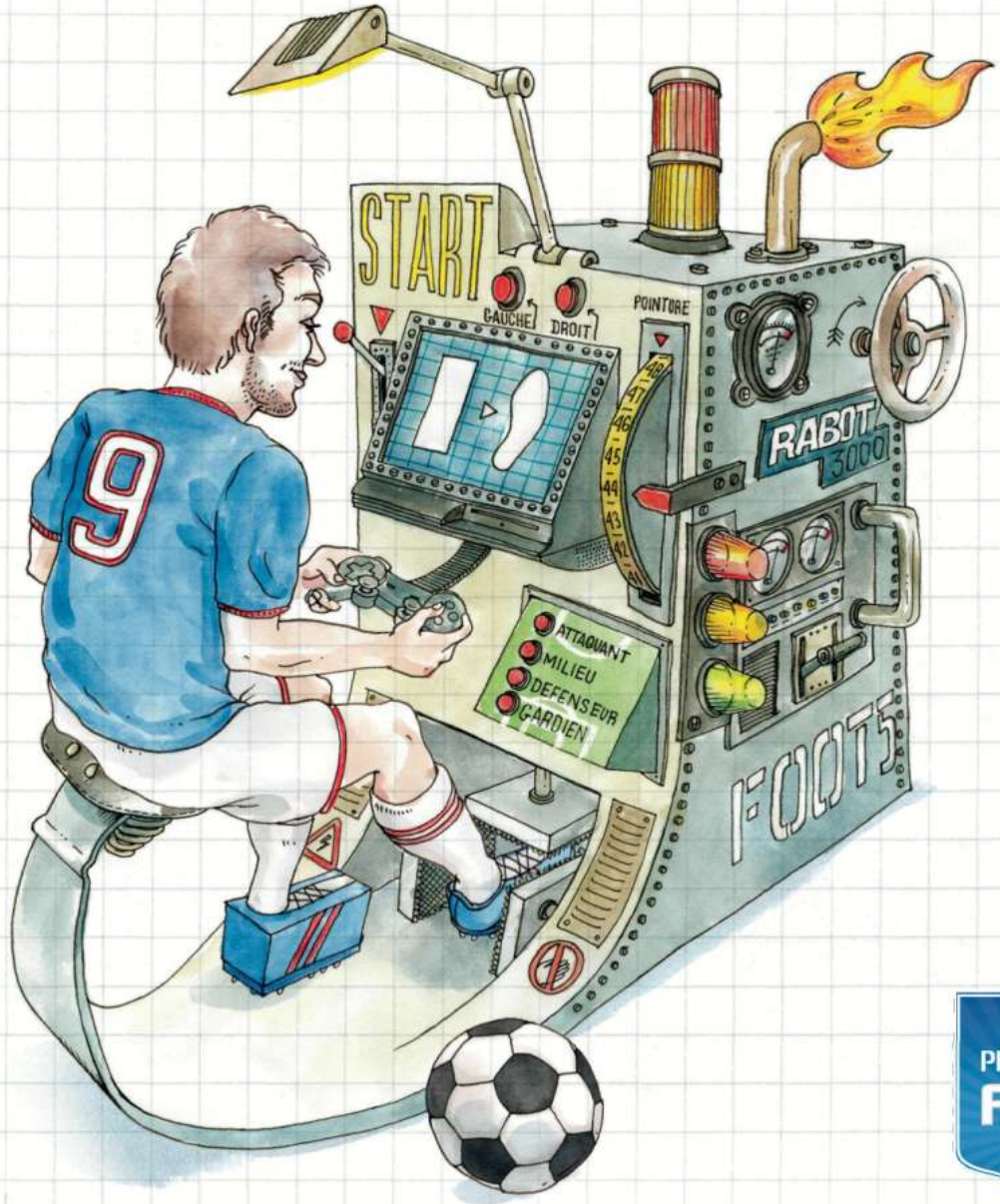

PlayStation FOOT5

PlayStation. Partenaire inspirant du Foot 5.

« », « PlayStation », « PS3 » et « △○×□ » sont des marques ou des marques déposées de Sony Computer Entertainment Inc.

PlayStation.

« **J'ai toujours été** le joueur que je suis maintenant », dit Le Tallec. Mais son parcours est plutôt sinueux...

LES MONTAGNES RUSSES DE LE TALLEC

L'ATTAQUANT qui flambe actuellement à Valenciennes connaît une carrière mouvementée. Avec des tops, mais aussi quelques flops...

YOANN RIOU
yriou@francefootball.fr

C'EST L'UNE DES PLUS BELLES SURPRISES DE CE DÉBUT DE SAISON. Après avoir marqué quatre buts en L2 avec Auxerre, en début de saison, Anthony Le Tallec en a déjà inscrit autant en L1 avec Valenciennes, qu'il a rejoint dans les ultimes heures du mercato, début septembre. Deux doublés contre l'OM et Lorient : l'attaquant revient au premier plan après deux saisons de galères. À vingt-huit ans, il est déjà revenu de tout. « Ma carrière est folle, pas comme les autres. Dans le foot, tout va vite, il n'y a rien de logique. J'y ai toujours cru, je doute peu », explique Le Tallec, qui revisite ici son parcours.

LES HAUTS

« Face à Thuram, Ibra... »

« Le quart de finale aller de Ligue des champions, en 2005, à Anfield, avec Liverpool, contre la Juve *(NDLR : 2-1, le 5 avril 2005)*, c'est peut-être le moment le plus magique de ma carrière en pro ! J'avais vingt ans. La veille, il n'y avait pas de mise au vert, j'étais dehors avec mes potes à rigoler à 22 heures. C'est une heure avant le coup d'envoi que Rafael Benitez *(entraîneur des Reds)* donne l'équipe, et là, surprise, j'apprends que je débute ! Jouer un quart de C1 contre Thuram, Cannavaro, Buffon, Ibrahimovic, c'était grandiose. On gagne, je fais une passe décisive. Lors de ce quart aller, je me disais que j'étais parmi les grands. Au retour, on fait 0-0, on se qualifie. »

« J'égalise en finale de la Coupe de France »

« Je croyais vraiment que j'allais être titulaire lors de la finale de la Coupe de France 2007 avec Sochaux, contre l'OM *(2-2, 5 t.a.b. à 4)*. Quand j'apprends que je suis remplaçant, je suis énervé. Sur le banc, c'est l'attente, le stress, t'es impuissant. On est menés 1-2, je rentre pendant la prolongation *(à la 104e minute)* et j'égalise à 2-2 *(à la 116e)*. Ce but, c'est une jouissance extrême. Ensuite, les tirs au but, j'y vais sans hésiter et je marque. On l'a gagnée, cette finale ! Deux semaines plus tard, on joue contre Saint-Étienne *(1-0)*. En début de match, Alain Perrin me balance : "Si tu ne fais pas les efforts, je te sors dans cinq minutes." À la 19e, je marque et je lui lance un regard avec ces mots : "Comme ça, tu voulais me sortir ?" »

> Je suis trop franc, je marche beaucoup à l'affectif

« Meilleur que Torres ou Tevez »

« Je suis heureux de parler du titre de champion du monde des 17 ans avec la France en 2001. En demies, j'avais marqué contre l'Argentine *(2-1)*. Plus tard, alors que je suis à Liverpool, Javier Mascherano rejoint les Reds. En salle de musculation, il me lance : "Tu te rappelles de la demi-finale ?" Je réplique : "Quoi ? Tu jouais ce match, toi ?" Carlos Tevez l'avait joué aussi. Je m'en souvenais en raison de sa cicatrice. En 2001, avant ce Mondial, on avait perdu en finale de l'Euro des 16 ans contre l'Espagne. C'est Fernando Torres qui avait marqué *(0-1)*. Mon agent, Karim Aklil, me chambre souvent : "Torres t'a volé ta carrière. C'est toi qui devais être à sa place !" Quand j'étais jeune, j'étais au même niveau, voire meilleur qu'eux *(Torres, Tevez)*. Mais je ne suis pas jaloux, je ne me dis pas que je pourrais être à leur place. Après le Mondial des 17 ans, pendant un an, toutefois, je ne suis pas sorti. Le regard que les gens portaient sur moi avait changé, ce que je n'assumais pas. »

« VA, un mini-Barça »

« À Valenciennes, je suis tombé sur un très bon coach *(Daniel Sanchez)*, qui m'apprécie, avec une équipe qui joue au ballon, qui joue pour moi, dans un vrai stade, avec des gens adorables. Tout est réuni pour qu'on déchire tout. C'est fabuleux ! On joue tous les coups à fond, on joue offensivement. C'est un mini-Barça. Contre

Lorient, on a centré 37 fois! C'est tout ce que j'aime. J'ai toujours été le joueur que je suis maintenant. Au Mans, j'avais aussi passé des super années. Quand je sens des fourberies de joueurs dans un club, quand je vois des choses bizarres, je me renferme, et c'est mort. C'est mon plus gros défaut. Je suis trop franc, trop honnête. À VA, je sens des ondes positives, j'essaie de parler à tout le monde. Je marche beaucoup à l'affectif. Je n'oublie pas le début de cette saison à Auxerre, en L2, avec un super coach, Jean-Guy Wallemme, qui me faisait confiance. »

LES BAS

« Remplaçant à San Siro »

« En septembre 2010, avec Auxerre, on doit jouer le Milan AC à San Siro *(0-2)*. À une heure du coup d'envoi, j'apprends que je ne suis que remplaçant. J'étais prêt à verser une larme. Quelques jours plus tôt, on avait joué contre Caen en L1 *(1-1)*. Le lendemain, pendant le décrassage, j'avais dit à mon coéquipier Roy Contout: "Mais pourquoi on a reculé comme ça, alors que l'on menait et qu'on pouvait attaquer?" Un joueur – et je sais qui ! – est allé balancer au coach Jean Fernandez tout ce que j'avais dit. Dans sa causerie à San Siro, Fernandez avait répété tout ce que j'avais raconté au décrassage, sans me citer. Il avait glissé: "Il y a des joueurs qui sont arrivés cet été et qui veulent changer des choses." J'avais très mal pris cette sanction. Un des soirs les plus noirs de ma carrière. Quelques jours plus tard, je me suis blessé à la cheville *(deux mois et demi d'absence)*, parce que je n'étais pas bien dans la tête. Jean Fernandez et moi, on n'a pas les mêmes idées. »

« Je suis marabouté ! »

« La saison passée, avec l'AJA, j'ai pris deux cartons rouges en quelques semaines, contre Ajaccio *(14 janvier 2012)* puis contre Lille *(3 mars 2012)*. Ce n'était pas mérité. Je me disais: "Je suis vraiment noir, je ne sais pas ce qui m'arrive, c'est incroyable, je suis marabouté !" J'étais au fond du trou. Les supporters m'avaient pris à partie. C'était du n'importe quoi. Ils avaient voulu casser le banc de touche. J'hallucinais: "On est où, là? À Auxerre?" Il y a quelques semaines, en conduisant, je me disais: "Qu'est-ce que j'étais malheureux à Auxerre!" »

« Ma plus grande erreur »

« L'été 2004, Rafael Benitez débarque comme coach à Liverpool, des joueurs espagnols arrivent. J'estime que ça sent le roussi, que je suis jeune *(19 ans)* et qu'il faut que je joue. Je vais le voir et lui demande de partir. La plus grande erreur de ma carrière! J'étais impatient, je n'aurais pas dû. Beaucoup de choses se sont jouées ce jour-là. Si j'avais été patient, ç'aurait payé. Benitez, c'est un super coach, un énorme tacticien. Je pars en prêt à Saint-Étienne, je reviens à Liverpool en janvier 2005, mais Benitez avait toujours en travers de la gorge le fait que je demande à partir en 2004. Je vais revoir Benitez pour lui expliquer que, cette fois, je veux rester, mais il n'avait pas oublié ma visite précédente... »

« Un uppercut à Istanbul »

« Je m'attendais à être sur le banc de touche lors de la finale 2005 de la Ligue des champions contre le Milan AC *(3-3, 3 t.a.b. à 2)*. En fait, je n'étais pas parmi les dix-huit joueurs sur la feuille, j'ai vu la rencontre des tribunes. En apprenant la mauvaise nouvelle, je suis tombé des nues: "Ce n'est pas possible!" Une grosse désillusion, une soirée noire. Je pensais être dans le groupe, notamment grâce à mon investissement à l'entraînement, je n'étais jamais en retard. Mais Benitez avait fait des choix bizarres. Je n'avais pas eu la force d'aller lui demander des explications. C'est comme si j'avais pris un uppercut. Je ne méritais pas ça. Liverpool a gagné, ce fut un match mythique, mais je n'avais pas réussi à faire la fête la nuit. » ■

BIO EXPRESS

28 ans. Né le: 3 octobre 1984, à Hennebont (Morbihan). 1,84 m; 73 kg. Attaquant. International Espoirs (34 sélections, 12 buts). PARCOURS: Le Havre (2001-2003), Liverpool (ANG, 2003-04), Saint-Étienne (2004-janvier 2005), Liverpool (ANG, janvier-août 2005), Sunderland (ANG, août 2005-2006), Sochaux (août 2006-2007), Le Mans (août 2007-2010), Auxerre (2010-septembre 2012), Valenciennes (depuis septembre 2012). PALMARÈS: Coupe de France 2007; Coupe du monde des moins de 17 ans 2001.

De Paris sous les ordres de Mister Ancelotti à Caen sous la houlette de Patrice Garande, le grand écart pour Neeskens Kebano

LAURENT ARGUEYROLLES

SORT PA

SANS AVENIR AU appartiennent, Keba et Traoré sont de pour pouvoir exe

OLIVIER BOSSARD
obossard@francefootball.fr

NEESKENS KEBANO (Caen)

Milieu de terrain. 20 ans.

Revenu sur terre. Le prénom ? Une idée du paternel, fan de l'équipe des Pays-Bas période 70 et de son milieu de terrain Johan Neeskens. « Mon père lui vouait une telle admiration qu'il a voulu absolument me donner son nom. » Les premiers ballons sont tapés à l'âge de six ans à Montereau, en Seine-et-Marne. À quatorze ans, après avoir été repéré par Rennes et Auxerre, il balance à la principale de son collège qu'il quitte l'école pour rejoindre le Paris-SG. Le premier contrat professionnel est signé courant juin 2011 dans le bureau de Robin Leproux, après quelques belles entrées sous les ordres d'Antoine Kombouaré (3 matches de L1, 2 de Coupe, 1 d'Europa Ligue). Mais la progression s'arrête là. Carlo Ancelotti ne lui fait pas confiance. Fin juin 2012, il tape à la porte du bureau de Leonardo pour obtenir un prêt. Marre de squatter le banc de touche. Conscient surtout qu'il n'aurait pas sa chance dans la capitale. « À un moment donné, il faut bien que ma carrière commence. »
Valenciennes tente de le recruter. Sans succès. L'international français des moins de 20 ans préfère Caen et le challenge de la remontée immédiate en Ligue 1. Avant de quitter la capitale pour la Normandie, le milieu offensif prolonge son contrat jusqu'en juin 2016 avant de partager sa joie sur son compte Twitter. « Salut ! Je viens de prolonger mon contrat au PSG de deux ans, et je pars en prêt à Caen pour cette saison ! Super heureux et hâte de jouer ! » Capable d'évoluer à tous les postes du milieu de terrain, le Parisien n'a toujours pas convaincu. Seulement six matches de joués, dont un seul comme titulaire. « Vous savez, dans la vie, on a beau tout planifier, ça ne se passe jamais comme on l'a prévu, balance-t-il à la presse locale. Réussir un jour au PSG, ça ne me trotte pas plus dans la tête que ça... Ce qui me préoccupe actuellement, c'est d'être le plus performant possible avec le club dont je défends les couleurs, le SM Caen. » On attend toujours.

LOÏCK LANDRE (GFC Ajaccio)

Défenseur. 20 ans.

PIERRE LABLATINIÈRE

Il s'est fait sa place. 10 mai 2011. Les caisses du PSG sont vides, l'effectif ne fait rêver personne. Ce soir-là ? Nouveau résultat nul contre Nancy (2-2). Et le Parc qui découvre Loïck Landre pour la première fois, à la 32e minute de jeu. Landre ? Un défenseur central de formation, capable d'évoluer sur le côté droit de la défense, né à Aubervilliers et formé dans le club de la capitale depuis l'âge de treize ans. Très fort avec la réserve, qualifié de joueur « très bon sur l'homme » par son entraîneur, Bertrand Reuzeau, capable de bonnes vannes en fin d'entraînement – « J'y allais doucement avec Pastore. Les 40 millions, il ne faut pas les gâcher comme ça. » –, et un premier contrat pro de trois saisons signé à l'été 2011. Mais le CV, le titre de champion de France des moins de 19 ans en 2010 avec le club de la capitale et les convocations régulières avec l'équipe de France des moins de 19 ans ne convainquent jamais Carlo Ancelotti, qui ne le calcule presque pas. En janvier 2012, il est prêté six mois à Clermont après une dernière conversation avec Leonardo, qui lui demande s'il est certain de son choix. Bilan ? Douze matches, deux cartons jaunes, un rouge.
Le bilan est correct, la copie avec. Retour à Paris. Mais la situation n'évolue pas, malgré une victoire avec l'équipe de France des U20 au Tournoi international de Toulon pendant l'été. Quarante-huit heures avant la clôture du marché, il file en Corse. Toujours en Ligue 2. « Il fallait prendre une décision, lâche le défenseur à son arrivée. Le Gazélec était la meilleure opportunité pour moi, sportivement. Il y a aussi le projet du club. » Un Gazélec qui n'oublie pas de remercier le club de la capitale. « Leonardo a été très gentleman, il n'y a pas d'autre mot, lâche le directeur sportif, Christophe Ettori, pendant la présentation du joueur. Celui-ci a eu de nombreuses propositions, mais sa volonté de rejoindre le Gazélec a convaincu Leonardo de nous le confier pendant un an. On remercie le Paris-Saint-Germain. » Le Parisien s'est tout de suite installé dans l'axe de la défense. Et n'a pas encore manqué une seule rencontre.

IS DE RIS

PSG, auquel ils no, Landre, Maurice scendus d'un cran rcer leur métier.

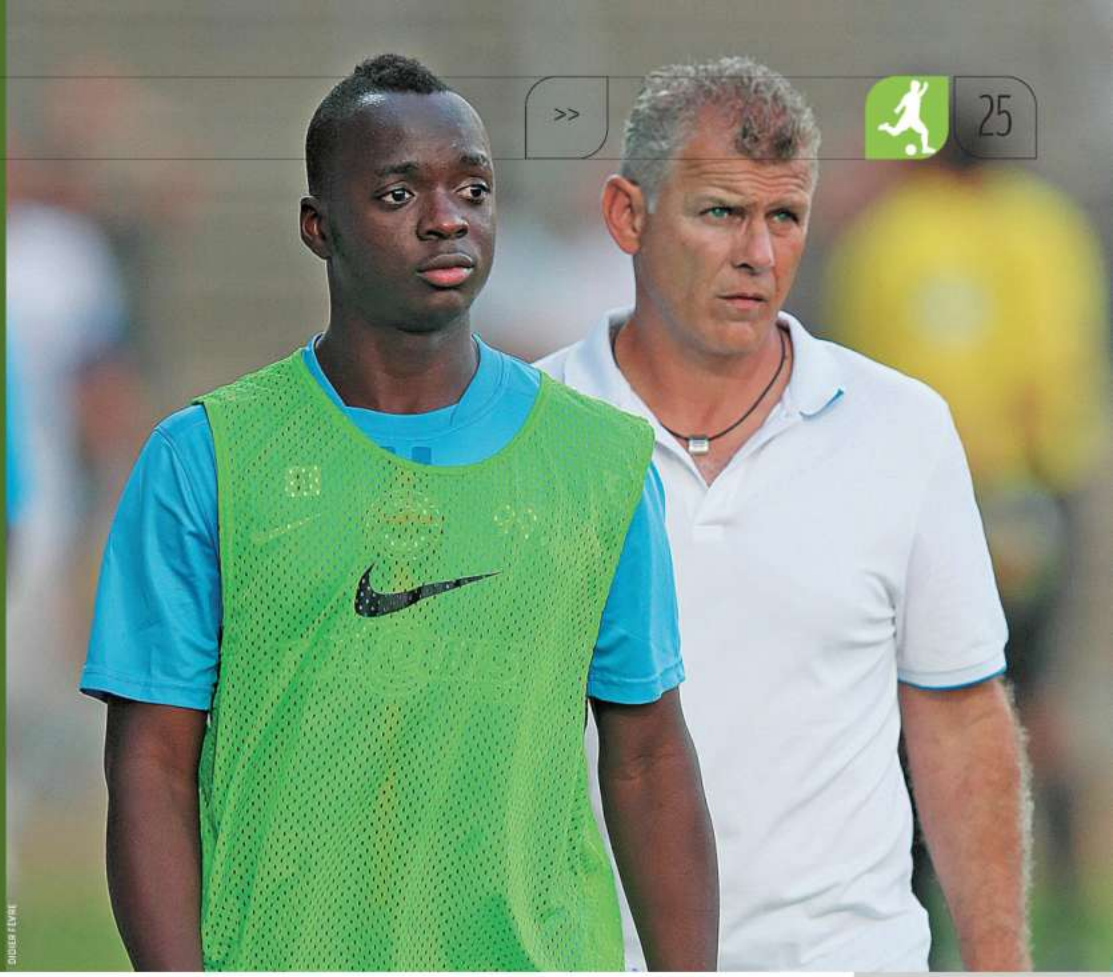

DIDIER FÈVRE

JEAN-EUDES MAURICE (Le Mans)

Attaquant. 26 ans.

ALAIN GROSCLAUDE

Le blues du buteur. Et puis Zlatan Ibrahimovitch est arrivé. Et les chances de voir Jean-Eudes Maurice porter le maillot parisien pour la saison ont disparu. Définitivement. À moins que le niveau du joueur ait suffi à convaincre Carlo Ancellotti de ne pas compter sur lui. Privé du voyage vers les États-Unis avec le groupe pro l'été dernier, l'attaquant a été directement envoyé en réserve pour s'entraîner. Un nouveau coup dur. À l'image de sa carrière au Paris-SG. En 2010, Antoine Kombouaré lui interdit de quitter le club alors qu'un accord avec le promu espagnol d'Hercules est trouvé. L'entraîneur parisien veut le garder comme « 19e homme ».

En 2010, encore, une rumeur persistante évoque un joueur en pleine dépression et un club obligé de faire intervenir un psychologue pour s'occuper de lui. Depuis son arrivée en 2007, l'attaquant n'a planté que trois buts en compétition officielle avec le Paris-SG, dont un en Championnat, contre Boulogne-sur-Mer en décembre 2009. Clairement insuffisant.

La saison dernière, il est envoyé une saison à Lens en Ligue 2 en prêt. Il y dispute 19 matches et n'inscrit qu'un seul but. « Ça s'est bien passé, même si on a pas mal galéré au niveau des résultats », explique-t-il au journal *le Parisien*. L'été dernier, il évoque des pistes en Espagne et en Angleterre. Il signe finalement au Mans. Prêt de un an sans option d'achat. Et un club où il retrouve ses compatriotes haïtiens Kervens Belfort et James Jean-François. L'entraîneur manceau, Denis Zanko, explique apprécier « sa polyvalence », « son jeu en profondeur » et « son expérience ». Sous contrat avec le Paris-SG jusqu'en juin 2014, le Parisien a joué trois matches depuis le début de saison, a été titulaire deux fois et n'a toujours pas trouvé le chemin des filets... Au passage, Maurice a déjà planté huit buts en neuf sélections avec la sélection d'Haïti. Comme quoi...

KALIFA TRAORÉ (Sedan)

Défenseur. 21 ans.

Trop tendre pour Carlo Ancelotti. Le moins connu des quatre. Arrivé au Paris-SG en décembre 2010 à dix-huit ans après avoir été formé chez lui, au centre Salif Keita de Bamako. Le défenseur malien, très à l'aise dans les airs, avec un sens du placement précis, joue dix-neuf matches et inscrit trois buts avec l'équipe réserve parisienne (CFA) la saison dernière. International U20 avec les Aiglons du Mali, il participe même à quelques séances d'entraînement avec les pros sous les ordres de Carlo Ancelotti. Mais le coach italien ne lui donne jamais sa chance. Trop tendre. Pas assez d'expérience. Et un secteur défensif complètement saturé. « L'arrivée des Qataris au PSG n'a pas joué en notre faveur », avoue Traoré dans le canard local *l'Union*. Très proche de Zoumana Camara et Mohamed Sissoko, il file à Sedan pour une saison, quelques jours seulement avant la reprise de l'entraînement. « Le projet m'a semblé intéressant. Sedan est un club nourrissant beaucoup d'ambitions. Il veut monter en Ligue 1 et gagner des trophées. C'était le profil idéal pour progresser. »

DIDIER FÈVRE

Traoré rejoint surtout son compatriote Mamadou Diallo et Florian Makhedjouf, ancien Parisien, déjà sur place depuis quelques saisons. « Le fait de les connaître aide à m'acclimater. » Les départs de Sébastien Cantini (Arles-Avignon) et Kassim Abdallah (Marseille), ajoutés aux blessures de Claude Dielna (entorse au genou droit) et Florian Pinteaux (côtes), l'aident à vite s'installer au poste de latéral droit. Le Malien n'a pas participé à la victoire des Sangliers face à Arles-Avignon (4-2), la première de la saison dans leur stade de Louis-Dugauguez, vendredi dernier. « Je découvre un nouveau Championnat, mais ça ne me fait pas peur. » Comme les autres, Kalifa Traoré, prêté une saison sans option d'achat, retournera à Paris à la fin de l'exercice 2012-13. ■

Pensionnaires de L2, ils ont aussi été formés au PSG

- **Alexandre Letellier**
  Gardien. 21 ans.
  À Angers depuis 2010.
- **Rudy Haddad**
  Milieu de terrain.
  27 ans.
  À Auxerre depuis 2011.
- **Younousse Sankharé**
  Milieu de terrain.
  23 ans.
  À Dijon depuis 2010.
- **Florian Makhedjouf**
  Milieu de terrain.
  21 ans.
  À Sedan depuis 2011.

Le Poiré et Kevin Das Neves entendent continuer à jouer les trouble-fête, histoire de grandir encore.

JOHNNY FIDELIN/ICON SPORT

LE POIRÉ À LA CROISÉE DES CHEMINS

POUR SA DEUXIÈME SAISON EN NATIONAL, Le Poiré-sur-Vie s'applique à poursuivre sa progression. Dans la discrétion, mais avec ambition. Le club numéro un du foot vendéen va devoir néanmoins choisir.

Vous connaissez l'expression : avoir le cul entre deux chaises. Eh bien, au Vendée Poiré-sur-Vie Football (VPSVF), on a plutôt le cul entre deux mondes. Troisième derrière Créteil et Metz après douze journées de National, univers découvert en 2011, le club est tiraillé entre sa tradition, son histoire et son héritage, ancrés dans le milieu amateur, et son ambition, son aspiration, à toucher du doigt la sphère professionnelle. « Ici, on se donne les moyens. Après, les dirigeants ne sont pas fous, ce n'est pas aussi simple. Aujourd'hui, on est un petit club de National qui cherche à grandir. Voilà, point. » Le discours du défenseur Kévin Das Neves est direct. Et a le mérite de planter le décor. Mais poussons le bouchon un peu plus loin. « On est à la croisée des chemins, reconnaît Patrice Cougnaud, président depuis 2005, année où l'équipe première évoluait encore en Division d'Honneur. On a le projet, en trois, quatre ans, de pérenniser le club en National. On aspire à un maintien un peu plus confortable cette saison *(NDLR : douzième au terme de l'exercice précédent)*, être dans les dix premiers. Ensuite, on verra si on peut se glisser dans le top 5. »

LES CLICHÉS ONT LA PEAU DURE. Venant d'un dirigeant fortuné, dont l'entreprise familiale est le leader français de la construction modulaire (location et vente) et affiche 215 M€ de chiffre d'affaires, le plan établi est plutôt raisonnable. Et pas forcément attendu chez les Genôts, comme on nomme les habitants du Poiré, pour qui les clichés ont la peau dure. « De l'extérieur, on peut avoir cette image de richard parce qu'il y a beaucoup d'idées reçues qui sont véhiculées, qui donnent l'impression que tout ici repose sur des choses faites rapidement grâce aux moyens financiers, admet l'entraîneur, Oswald Tanchot. Les gens, en Vendée et même ailleurs, se disaient : Le Poiré monte en National, les Cougnaud vont ramener des vieux pros ou des noms en fin de carrière qui vont débarquer pour faire un dernier contrat. On a pris le contre-pied de tout ça et tenté autre chose : essayer de faire progresser un groupe élargi de vingt-quatre joueurs, dont seize ont moins de vingt-trois ans. » « Cette saison, on a un budget de 2,1 M€, on se situe dans la moyenne basse des clubs de notre niveau, précise le président. Si jouer au football n'était qu'une histoire d'argent, ça se saurait, quand même. Évidemment qu'il en faut si on veut faire une équipe compétitive. Mais il n'y a pas que ça. » Effectivement.

SUR LES 24 JOUEURS DU GROUPE, 16 ONT MOINS DE VINGT-TROIS ANS

TANCHOT, DU TRAVAIL DE PRO. L'arrivée aux manettes, à l'été 2011, de Tanchot, jeune technicien de trente-neuf ans, passionné et exigeant, venu de La Vitréenne, marque un « véritable tournant », selon le milieu Laurent Heloïse, présent depuis le CFA en 2010. « Le coach a apporté une rigueur, du professionnalisme. Dans la façon de travailler au quotidien, dans la structuration, l'encadrement, la préparation physique, le suivi médical, il a mené le club à un autre niveau. Nous, joueurs, avons le statut amateur mais on travaille vraiment comme des professionnels. » Un point de vue partagé par son partenaire Kévin Lefaix, actuel meilleur buteur du Championnat (8 réalisations). « Il n'y a pas beaucoup d'habitants *(un peu moins de 8000)*, c'est un peu paumé. D'apparence, tu vois le petit stade de l'Idonnière* *(4500 places, avec une tribune pouvant accueillir 830 personnes)* et tu te dis qu'on est plus proche de l'amateurisme. Mais quand on y est, on voit que la manière de bosser se rapproche du monde professionnel. » « C'est sûr, on n'a pas un centre d'entraînement de fou, un stade de fou, reprend Das Neves. Mais par rapport aux clubs pros que j'ai connus *(Nantes et Boulogne)*, la base et la qualité de travail, on les a. » Pourtant, « il faut que les choses se fassent en douceur », tempère Patrice Cougnaud.

PAS DE TROUSSEPINETTE, MAIS DES JUS DE FRUIT. Alors, au club, on prend un soin précieux à préserver des valeurs de partage, de solidarité que l'on dit perdues de vue aux étages supérieurs. Après la défaite à Créteil (4-1, le 22 septembre), le coach fixe un challenge à sa troupe : « Gagnez les deux prochaines rencontres et je vous paie un pot et des pizzas. » En début de semaine dernière, l'entraîneur est passé à la caisse et les joueurs à table. En guise d'apéro, pas de troussepinette, l'alcool local, mais quand même « pas mal de choses à boire ». « Ils ont été raisonnables, estime Tanchot, ce sont surtout les jus de fruit et les Coca qui sont partis. L'alcool, ils n'y ont quasiment pas touché. » Alors, le VPSVF est-il le plus professionnel des clubs amateurs, ou le plus amateur des clubs professionnels ? ■ **THOMAS SIMON**

** Il existe un projet de nouveau stade de 5000 places.*

f.fr Retrouvez le portrait de Kevin Lefaix, meilleur buteur du National sur **FRANCEFOOTBALL.FR**

FIFA BALLON D'OR 2012

MARDI 30 OCTOBRE

L'ÉQUIPE + FRANCE FOOTBALL SPÉCIAL
NOMINÉS FIFA™ BALLON D'OR™ 2012

L'ÉQUIPE ~~1€~~ 0,90 € + FRANCE FOOTBALL MARDI ~~2,20 €~~ 2,10 € = 3 €

Vous pouvez acquérir séparément France Football par abonnement (ensemble des offres disponibles en écrivant à abo@francefootball.fr), ou acquérir le n° 3473 de France Football sur tablette au prix de 2,39 euros, ou sur simple demande, dans la limite des stocks disponibles, en adressant un chèque de 2,20 euros à l'ordre de France Football, à l'adresse suivante : France Football, service des ventes au numéro, 4, cours de l'Île-Seguin BP 10302, 92102 Boulogne-Billancourt cedex (remboursement de l'affranchissement de votre courrier).

FRANCE football

POKER D'AS À STA

SOMMET DE LA 9e JOURNÉE, le Chelsea-Manchester United de ce dimanche est déjà un tournant du Championnat, qui peut asseoir

PHILIPPE AUCLAIR, à Londres
pauclair@francefootball.fr

LE DERNIER BUTEUR DE MU VICTORIEUX À STAMFORD BRIDGE en Championnat d'Angleterre a pour nom Ole-Gunnar Solskjaer. C'était il y a plus de dix ans, le 20 avril 2002. Autant dire que ce terrain est devenu maudit pour sir Alex Ferguson. Depuis le rachat des Blues par Roman Abramovitch, en juin 2003, les Mancuniens ont ramené six défaites et trois nuls de la forteresse de l'ouest londonien, leur pire bilan face à une équipe de Premier League pendant cette période. Même en février dernier, alors qu'André Villas-Boas vivait ses derniers jours comme manager d'un Chelsea à la dérive, il avait fallu une implosion de la défense des Blues pour que les Mancuniens, menés 3-0, repartent avec le point du nul (3-3). Un nouveau revers ce dimanche, et MU se retrouverait à sept points de son vainqueur du jour, un handicap qui ne serait pas encore insurmontable, mais qui renforcerait la conviction que, par le jeu des circonstances – un doublé FA Cup-Ligue des Champions inespéré qui a assis la position de l'intérimaire Roberto Di Matteo, lequel ne cesse de grandir dans son rôle – et par un recrutement coûteux (98 M€) et agressif, Chelsea, meilleure attaque du Championnat (21 buts, devant les 19 de MU), est redevenu la référence du football anglais. Or, battre MU n'est pas seulement une habitude des Blues ; c'est aussi un passage obligé vers le titre. Chaque fois que Chelsea a emporté celui-ci dans l'ère Abramovitch (2005, 2006, 2010), les Red Devils s'étaient inclinés à Stamford Bridge. Ferguson est prévenu pour mettre fin à cette vilaine série, aucun des duels que *FF* vous présente ne devra être perdu. ■

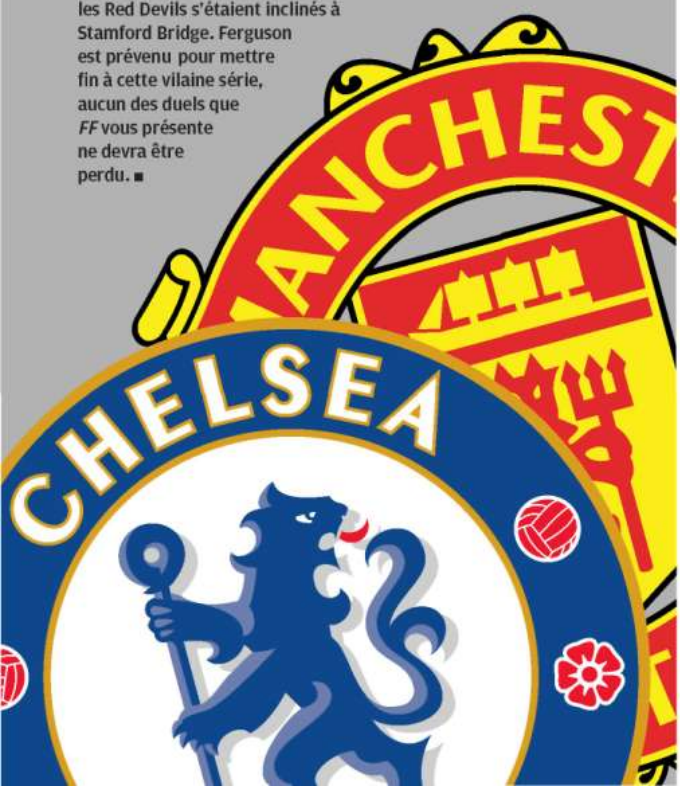

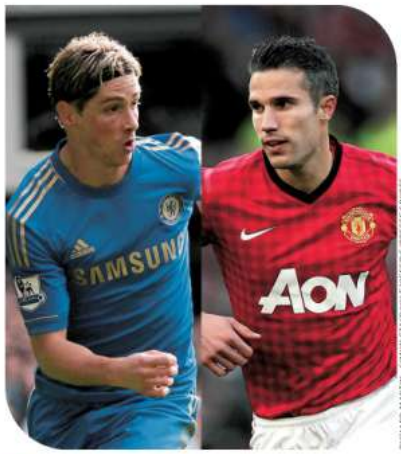

RICHARD MARTIN - SIMON STACPOOLE/OFFSIDE/PRESSE SPORTS

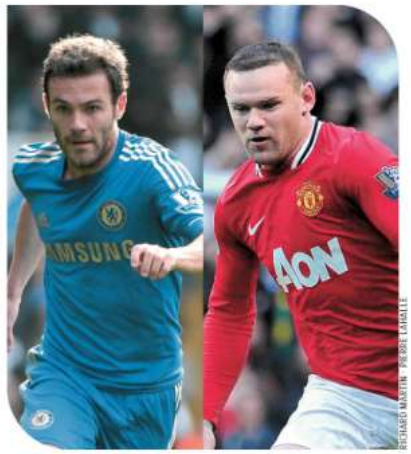

RICHARD MARTIN - PIERRE LAHALLE

Torres-Van Persie
Le Batave hors concours ?

CELA CHAGRINERA SANS DOUTE ses orphelins d'Arsenal, mais Robin van Persie porte le maillot de MU comme si ses mesures avaient été prises par le tailleur des Red Devils depuis longtemps. Ses statistiques (six buts en huit matches de Championnat, dont six comme titulaire, plus un doublé à Cluj en Ligue des champions) sont dans la lignée de ce qu'il avait accompli à l'Emirates dans les dix-huit mois précédents – et cela, alors que le Néerlandais n'est plus l'unique point focal de son équipe en attaque. Ajoutez à cela quatre passes décisives et un rapport privilégié dans le jeu immédiatement établi avec Shinji Kagawa et Wayne Rooney : il n'y a pas eu de période de transition pour le « Footballeur de l'année », que les blessures continuent d'épargner. Pour Fernando Torres, en revanche, on attend toujours une indication concrète de l'effet libérateur attendu du départ de son concurrent Didier Drogba. Il affiche pourtant 711 minutes de jeu au compteur en Premier League, plus que Hazard, Mata ou Oscar. Mais il n'a aucun rival. Sturridge plafonne. Lukaku a été prêté à WBA. Le bilan de l'Espagnol (quatre buts) est trompeur. Malgré quelques gestes de classe, Torres, qui a semble-t-il perdu son accélération sur les cinq premiers mètres, multiplie les choix hasardeux et les hésitations dans le jeu, donne l'impression d'évoluer dans une autre équipe que le trio censé l'alimenter en caviars. Et Vidic, à qui il aimait tant faire des misères, ne sera pas là dimanche pour lui rappeler quelques bons souvenirs. ■

Mata-Rooney
Le rendez-vous des créateurs

TIENS, DEUX « 10 » qui, pour une fois, sont abonnés au bon numéro ? L'un – l'Espagnol que Del Bosque persiste à ne pas convoquer en sélection, à l'ébahissement du public anglais – marche sur l'eau, l'autre commence à en sortir la tête, après un début de saison gâché par une vilaine estafilade à la cuisse qui a limité son temps de jeu à l'équivalent de trois matches et demi en Premier League. Mata, meilleur passeur du Championnat ex aequo avec son coéquipier Eden Hazard, n'est pas qu'un « ouvre-boîte » doublé d'un superbe finisseur (voir son doublé contre les Spurs le week-end dernier), il est aussi un travailleur infatigable dans la récupération et la recherche des intervalles, qui respire la joie de jouer. La définition vaut également pour Rooney quand celui-ci est en possession de tous ses moyens, ce qui était le cas contre Stoke il y a six jours : lui aussi s'était fendu d'un doublé à cette occasion. L'arrivée de Van Persie – et de Kagawa, que Ferguson aligne en neuf et demi – fait qu'il a reculé d'un cran, à la pointe du milieu d'un 4-4-1-1 en losange, un rôle qui lui plaît, dans lequel il se sent « toujours impliqué dans le jeu ». S'il a marqué deux fois en Premier League, Rooney a aussi offert quatre passes décisives, ce qui en fait le troisième du classement des remiseurs. Et Stamford Bridge lui a plutôt réussi par le passé : quatre buts sur les quatre dernières visites de MU. Dans un match opposant deux équipes dont les défenses ont du mal à fermer la porte, ce duel de créateurs devrait être la clé. ■

AMFORD BRIDGE

la suprématie des Blues ou rebattre les cartes. Voici les quatre duels qui risquent de le faire basculer d'un côté ou de l'autre.

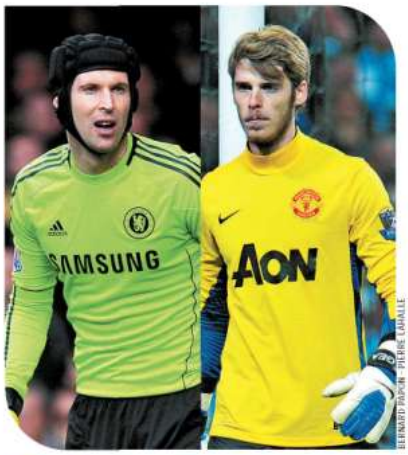

BERNARD PAPON - PIERRE LAHALLE

Cech-De Gea
Le prof et l'apprenti

D'UN CÔTÉ, L'HOMME qui fit plus que tout autre pour donner à Chelsea la Ligue des champions, 374 matches pour les Blues et 98 capes en sélection tchèque au compteur ; de l'autre, un garçon de vingt et un ans acheté 22 M€ à l'Atletico Madrid en juin 2011, mais qui a laissé les gants au Danois Anders Lindegaard dans quatre des huit matches de Championnat de MU cette saison. Le prof au QI stratosphérique (148), et l'apprenti. Voilà pour une présentation simplifiée. Mais, quand on y regarde d'un peu plus près, l'image est moins contrastée. Petr Cech (dont le vrai numéro 2, Thibaut Courtois, est en prêt à... l'Atletico) a prolongé son contrat avec Chelsea jusqu'en juin 2016 et demeure le meilleur gardien de la Premier League (le plus charismatique aussi), en grande partie grâce à sa remarquable capacité d'auto analyse, même s'il n'est pas aujourd'hui aussi infaillible qu'à la fin de la saison passée. Plusieurs ballons chauds relâchés contre Tottenham samedi dernier l'ont rappelé. David De Gea, lui, n'est pas sous le coup d'une disgrâce : il poursuit son éducation, aiguillonné par un manager qui croit toujours autant en lui, et le frustre pour le faire mieux progresser. Ce que De Gea a fait. Excellent sur sa ligne, il la quitte avec moins d'hésitation. Battu deux fois dans son dernier match contre Stoke, il n'avait rien à se reprocher pour autant. Malgré son temps de jeu plus limité, il est bien aujourd'hui le numéro 1 de MU. ■

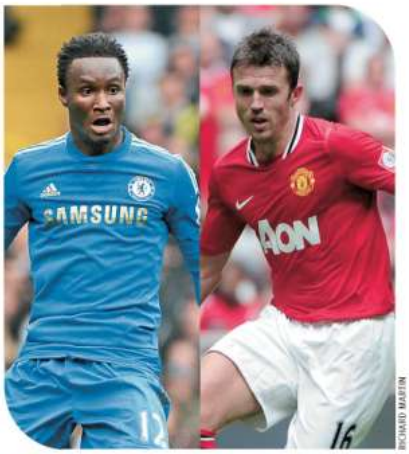

RICHARD MARTIN

Mikel-Carrick
Hommes de devoir

SIGNE ÉVIDENT DE LA GLOBALISATION : le 4-2-3-1 et le 4-4-1-1 sont devenus les schémas standards dans le pays du 4-4-2, à tout le moins dans les équipes qui visent les premières places du classement. On devrait donc a priori retrouver, placés devant la défense à quatre, un récupérateur-chien de garde à la Nigel de Jong, plus un relayeur à la Yaya Touré. Mais regardez MU et Chelsea : il n'y a trace ni de l'un ni de l'autre. Au lieu de quoi vous avez un meneur de jeu reculé (Carrick, qui n'a pas loupé une minute en Premier League cette saison) et un ex-futur numéro 10 (Mikel, quatrième joueur de champ le plus utilisé par Roberto Di Matteo) dont personne ne sait exactement définir le rôle, car un rôle, c'est autre chose qu'une position. Il n'y pas d'illustration plus frappante du déséquilibre qui affecte les deux équipes, et qui est masqué par la qualité et la réussite de leurs attaquants. Leur milieu a, d'une certaine manière, disparu. Étrange : MU a fait sortir Paul Scholes, trente-huit ans, de sa retraite, pour lui donner un rythme, un Scholes qui en cette saison a déjà joué davantage que Nani et Anderson. Aucun renfort n'a été acquis, tandis que les Blues perdaient Meirelles et Essien sans les remplacer. Deux joueurs de devoir, sans vouloir leur faire offense, sont devenus des sortes de piliers d'édifices qu'on a rarement connus si fragiles dans les clubs naguère de Roy Keane et de Claude Makelele. ■

4

En Championnat, sur sa pelouse, Chelsea a signé quatre succès en autant de matches. C'est l'équipe de Premier League la plus performante à domicile. MU est prévenu, Stamford Bridge est une citadelle bien gardée.

L'autre « match »

CERTES, JOHN TERRY PURGERA CE WEEK-END le deuxième des quatre matches de suspension que lui a infligés la FA pour les insultes racistes (« p..... de c.. de noir ») à l'encontre d'Anton Ferdinand, frère cadet de Rio Ferdinand, le défenseur central de MU. Pourtant, Terry, l'idole de Stamford Bridge, sera présent dans tous les esprits. Et l'ambiance sera chaude dans l'antre de Chelsea ; détestable, même. Car, plus Terry est exécré par le reste du monde, plus les supporters des Blues s'accrochent à leur idole et à ceux qui l'ont défendue, comme Ashley Cole. Rio Ferdinand, s'il joue, peut donc s'attendre à une bronca dont la « justification » n'a rien d'édifiant. On n'y coupera pas, hélas, car l'affaire Terry, déjà vieille de un an, n'en finit pas d'empoisonner le football anglais. En effet, en signe de protestation, le week-end dernier, Rio Ferdinand a refusé de porter un t-shirt de soutien à l'association « Kick Racism Out Of Football », ce qui lui a valu une réprimande publique de son entraîneur, sir Alex Ferguson. Le geste de Rio Ferdinand s'explique notamment par le fait qu'il éprouve beaucoup de mal à accepter la clémence relative dont a fait preuve la Fédération anglaise à l'encontre de Terry. Luis Suarez n'avait-il pas été puni d'une suspension deux fois plus longue pour un dérapage verbal du même acabit ? Et même si Terry et Rio Ferdinand se sont vite rabibochés, Terry ne s'est toujours pas excusé auprès d'Anton ; et si son club l'a mis à l'amende (400 000 €), l'intouchable JT (joueur « le plus toxique de l'histoire du foot anglais », a-t-on lu dans *The Times* cette semaine) n'a pas perdu le brassard pour autant, ce qui n'a rien fait pour améliorer l'image passablement écornée de son club. ■ **P. A.**

ALAIN MOURIC

LE PSG EN GUISE DE CACHE-MISÈRE

PARIS QUI GAGNE, mais Lille et Montpellier encore battus : le bilan français est bien médiocre à mi-course. À l'inverse, quatre équipes ont remporté leurs trois matches, Porto, MU et les espagnols du Barça et de Malaga.

PIERRE LAHALLE

Zlatan survole les débats et PSG, en s'imposant à Zagreb (2-0), se positionne idéalement dans la course à la qualification.

Ibrahimovic a montré la voie

TROIS MATCHES, DEUX VICTOIRES. Le PSG est dans les clous. À l'affût derrière le FC Porto pour obtenir l'un des deux tickets qualificatifs pour les huitièmes. À moins d'une catastrophe improbable, il sera au rendez-vous des meilleurs, en février prochain. Merci qui ? Ibrahimovic, bien sûr ! Le Suédois est le grand bonhomme du début de saison parisien. Tant en L1 qu'en C1. Face au Dynamo Kiev, en ouverture de l'épreuve européenne, il avait inscrit le premier but, sur penalty, de la large victoire (4-1) de son équipe. À Zagreb, cette semaine, il a récidivé en reprenant au point de penalty un centre de Ménez au bout d'une action qu'il avait lui-même initiée. Bien sûr, Ibra aurait pu faire encore mieux. On pense à ce duel perdu face au gardien croate en début de match, sur un caviar de Verratti. À ce lob de l'extérieur du droit, à l'issue d'un contre de Pastore, passant juste à droite de la cage du Dinamo. Trop facile, Zlatan ? C'est l'impression qu'il donne parfois, tant sa technique supérieure et les gestes qui en découlent tranchent avec celle et ceux du commun des footballeurs. À Porto, lors du deuxième match de poules (0-1), il avait tenté un autre lob d'une aile de pigeon dos au but, alors qu'il se trouvait en position favorable dans la surface et qu'un simple contrôle lui aurait offert une situation beaucoup plus confortable devant le gardien. Mais Ibra ne serait plus vraiment Ibra s'il commençait à adopter les gestes usités par n'importe quel attaquant de la planète. Et le PSG serait beaucoup moins attractif et n'inspirerait pas déjà une légère crainte aux cadors du continent s'il n'abritait pas dans ses rangs un joueur aussi fantasque et imprévisible. Le club de la capitale n'a pas encore réalisé d'exploits retentissants dans cette épreuve. Mais il sait déjà qu'il possède l'attaquant idoine pour aller bien au-delà de cette première phase. Ce fameux attaquant qui manque, au hasard, à Lille et Montpellier. ■ **L. C.**

Manchester de haut en bas

PARADOXAL, CE MANCHESTER UNITED, qui ne convainc toujours pas, mais affiche un bilan parfait après trois journées : neuf points sur neuf ! Mais que ce fut pénible contre Braga... Les Red Devils l'ont emporté 3-2 après avoir été menés 0-2 au bout de vingt minutes. Avec un œil sur une semaine plus que chargée dans le calendrier anglais (Chelsea, puis Arsenal en Championnat, plus Chelsea en Coupe de la League), Ferguson, le roi du turnover, avait bouleversé son équipe, alignant un onze ultra-offensif dans lequel on cherchait en vain un récupérateur – voire un vrai milieu de terrain. Comme à Cluj (2-1), MU a concédé le premier but. Comme à Cluj, cela dit, MU a su réagir. La preuve que ce groupe, à défaut d'un football conquérant (même lors du 1-0 d'entame de l'actuelle campagne les Mancuniens avaient souffert face à Galatasaray), a retrouvé les valeurs de combat qui lui avaient fait défaut l'an dernier, quand ils n'avaient pu sortir d'un groupe comprenant Benfica, Bâle et Otelul Galati. Pour les voisins de City, en revanche, c'est de mal en pis. En 2011-12, les Citizens avaient empoché quatre points en trois journées, manquant au final les huitièmes pour un malheureux point. Aujourd'hui, ils sont complètement à la rue avec seulement un point à mi-parcours ! Et il leur faudra déjà cravacher pour revenir sur l'Ajax, leur vainqueur (3-1) de la semaine, et espérer un billet pour l'Europa Ligue. Depuis ce revers à Amsterdam, continuer l'aventure en C1 semble bien hypothétique dans l'esprit du groupe de Mancini... ■ **PH. A. ET R. N.**

LILLE, DERNIER DE LA CLASSE

SI LES LILLOIS ONT EU DES MOTS SÉVÈRES, mardi, pour l'arbitrage de l'Anglais M. Atkinson face au Bayern, à cause d'un penalty sévère (1-0 pour le club de Munich), leur bilan à mi-chemin de cette phase de poules ne souffre aucune contestation : il est catastrophique ! Pourrait-on en dire autrement, alors que le LOSC se morfond à la dernière place de son groupe F, avec zéro point au compteur ? Cette cinquième participation du club nordiste s'inscrit pour le moment comme sa plus mauvaise dans l'absolu. Démonstration : en 2005-06 et 2011-12, les Lillois avaient glané deux points après trois journées, quatre en 2001-02 et même cinq points en 2006-07, saison où ils s'étaient d'ailleurs qualifiés pour les huitièmes. Là, la mission semble quasi désespérée : les hommes de Rudi Garcia sont distancés de six points par les trois autres équipes du groupe, dont un surprenant BATE Borisov, auteur d'un départ canon (deux succès 3-1 sur Lille, puis le Bayern), avant de s'écrouler (0-3) face à Valence. ■ **R. N.**

PASCAL BORDEAU

Belhanda maîtrisé par Maniatis et Torosidis : les Héraultais subissent leur deuxième défaite en C1.

Montpellier, déjà des regrets

IL Y A QUELQUE CHOSE DE RAGEANT pour le champion de France montpelliérain, novice en Ligue des champions. En trois matches, les Héraultais ont souvent joué crânement leur chance, mais, à l'arrivée, l'équipe de Girard n'a emmagasiné qu'un seul point. Trop timide en entame de match, elle a abandonné des minutes précieuses face à Arsenal (1-2) lors de l'ouverture à la Mosson ; puis, à Gelsenkirchen, Montpellier a accroché le 2-2 in extremis tout en nourrissant des regrets. « Après avoir ouvert le score, on a peut-être trop pensé que ça allait être facile… », soulignait Yanga-Mbiwa. Mercredi soir, contre l'Olympiakos, les hommes de René Girard (suspendu) ont dominé les débats pour, au bout, s'incliner 1-2 face aux Grecs, à cause d'un manque flagrant de rigueur défensive. Ah, le manque d'expérience ! ■ **A. T. ET F. V.**

PASCAL BORDEAU

Jordi Alba a libéré les Blaugrana en marquant contre le Celtic le but de la victoire dans le temps additionnel.

LA LIGA EN FORCE !

MALGRÉ LA DÉFAITE DU REAL à Dortmund (1-2), l'Espagne est le seul pays qui peut gonfler le torse à mi-parcours en imaginant raisonnablement qualifier ses quatre représentants pour les huitièmes de finale. Parce que deux d'entre eux ont réalisé (comme MU et le FC Porto) le carton plein : un Barça pas toujours souverain (voir les victoires à l'arraché face au Spartak et au Celtic) et un Malaga tonitruant, seule équipe de C1 dont la défense n'a encaissé aucun but en trois journées ! Le Real a, lui, cédé la première place de son groupe au Borussia, mais va recevoir deux fois (Ajax et Dortmund) sur les trois prochaines rencontres. Et Valence, seulement troisième ? Soldado (trois buts mardi à Minsk, en Biélorussie) et les siens comptent le même nombre de points que les deux premiers, le BATE Borisov et le Bayern. La vie est belle pour les pensionnaires de la Liga ! ■ **R. N.**

Juve retour sur terre

COMME SOUVENT, le plus lucide a été Gigi Buffon. « Tout le bien que tu produis en Serie A ne suffit pas. En Ligue des champions, la barre est beaucoup plus haute », a lancé le gardien de la Juve au terme du 1-1 concédé face à Nordsjælland, champion du Danemark. Au-delà des occasions manquées sur ce match, les Turinois ont pu constater la difficulté à redevenir pleinement compétitifs en C1. Ils ont enregistré cette semaine leur troisième nul en autant de rencontres (le neuvième de rang en Coupe d'Europe !). Et n'oublions pas qu'au cours du premier match, face à Chelsea (2-2), les joueurs de Conte ont dû remonter deux buts, avant que le Chakhtior Donetsk ne les domine largement sur le plan des occasions lors de la 2e journée à domicile (1-1). Un rendement inquiétant pour les Bianconeri et tout le football italien : de loin la meilleure équipe de Serie A, la Juve ne fait pas la différence en Europe, ce qui traduit bien le terrain perdu par un Calcio naguère triomphant. Un Calcio qui, pour la première fois que la C1 donne la possibilité de qualifier jusqu'à quatre représentants à la phase de poules (1999-2000), n'a vu cette saison que deux de ses représentants y accéder. Et les possibilités qu'aucun ne passe en huitièmes ne sont pas négligeables… ■ **R. N.**

Lucescu Le mage de Donetsk

LE SCALP DU CHAMPION D'EUROPE en titre valait bien une danse. Celle des joueurs du Chakhtior, ivres de joie, mardi à la Donbass Arena, après avoir terrassé (2-1) un Chelsea que les Ukrainiens ont dominé bien plus nettement que le score ne l'indique. Pour les hommes de Mircea Lucescu, cette première moitié de phase de poules est une entière réussite puisqu'ils occupent la première place du groupe E et commencent à nourrir de sérieuses ambitions pour les huitièmes. Comment ne pas être impressionné par le rendement des joueurs de Donetsk ? Ainsi que par la manière ? Depuis le début des hostilités, cette équipe (excellente à Turin, à l'occasion du 1-1 face à la Juve) propose un football de qualité, fait de vitesse, de passes redoublées et d'un grosse capacité à porter le danger devant le but adverse, que ce soit en contre ou en posant le jeu. Le travail du technicien roumain du Chakhtior, en place depuis 2004, mérite d'être salué. Habitué de la C1, le club phare de l'Est ukrainien n'est pas une surprise et son triomphe en Coupe de l'UEFA 2009 démontre le bien-fondé des investissements du patron du club, Rinat Akhmetov. Force est de constater que l'argent a été dépensé intelligemment, en allant notamment recruter de brillants Brésiliens (Willian, Fernandinho, Alex Teixeira, Ilsinho) peu connus du grand public, ou en favorisant l'éclosion de l'Arménien Henrikh Mkhitaryan. Aujourd'hui, l'équipe de Lucescu semble arrivée à maturité. Qui de la Juve ou de Chelsea en fera les frais ? ■ **R. N. (AVEC A. F.)**

PASCAL BORDEAU

2

Le nombre d'équipes qui n'ont toujours pas marqué un seul point, Lille et le Dinamo Zagreb. Depuis la formule à trente-deux équipes, en 1999-2000, un seul club s'est qualifié après avoir débuté la phase de groupes par trois défaites : Newcastle en 2002-03. Le club anglais avait alors intégré une seconde phase de groupes.

7

Le nombre de points inscrits par les représentants français (Paris-SG 6, Montpellier 1, Lille 0). C'est le plus faible total depuis que la France présente trois clubs à ce niveau, en 1999-2000. On est loin des 19 points record enregistrés par Lyon (9), Bordeaux (7) et Marseille (3) en 2009-10.

LES 10 JOUEUSES NOMMÉES

L'ÉQUIPE

Camille **Abily**

Milieu de terrain. // 27 ans. // Équipe nationale : France. // Palmarès 2012 : 4e des Jeux Olympiques, Ligue des champions, Championnat de France, Coupe de France. // Saison 2012-13 : qualifiée pour les 8es de finale de la Ligue des champions, qualifiée pour l'Euro 2013. // Joueuse mondiale 2011 : non nommée.

Remplaçante durant quasiment tous les Jeux Olympiques, Camille Abily s'est essentiellement distinguée en club cette année, car elle a réalisé un triplé majestueux avec Lyon : Ligue des champions, Championnat de France et Coupe de France. La milieu de terrain de l'OL a été, au passage, désignée meilleure joueuse de la finale européenne remportée face à Francfort (2-0).

Miho **Fukumoto**

Gardienne. // 29 ans. // Équipe nationale : Japon. // Palmarès 2012 : médaille d'argent aux Jeux Olympiques. // Saison 2012-13 : néant. // Joueuse mondiale 2011 : non nommée.

Remplaçante en Allemagne en 2011, la gardienne nipponne, qui gardait le but de sa sélection durant le Mondial 2007, a retrouvé un poste de titulaire à l'occasion des Jeux Olympiques. Si elle fut décisive face au Brésil (2-0) en quarts de finale et face à la France (2-1) au tour suivant, elle finit par plier, comme son équipe, face aux États-Unis en finale (1-2).

Carli **Lloyd**

Milieu de terrain. // 30 ans. // Équipe nationale : États-Unis. // Palmarès 2012 : médaille d'or aux Jeux Olympiques. // Saison 2012-13 : néant. // Joueuse mondiale 2011 : non nommée.

Les Japonaises auraient dû se méfier. En 2008, déjà, elle avait inscrit, en prolongation, l'unique but de la finale des Jeux face au Brésil. Quatre ans après, elle a récidivé à Londres, avec cette fois-ci un doublé tonitruant marqué face aux Nadeshiko (2-1), lors de la finale. Décisive lors des très grand rendez-vous, Carli Lloyd est surtout un pion essentiel du milieu de terrain des États-Unis.

Marta

Attaquante. // 26 ans. // Équipe nationale : Brésil. // Palmarès 2012 : néant. // Saison 2012-13 : quart-finaliste aux Jeux Olympiques. // Joueuse mondiale 2011 : 2e.

Comme au Mondial un an auparavant, Marta n'a pas pu porter le Brésil au-delà des quarts de finale. Mais, si elle avait marqué quatre buts sur le sol allemand, la quintuple meilleure joueuse de l'année n'a, cette fois-ci, inscrit qu'un doublé face aux modestes Camerounaises (5-0). Elle est plus en réussite avec Tyresö, le club suédois qu'elle a rallié en début d'année et avec lequel elle lutte pour obtenir le titre de champion face au tenant, Malmö.

Aya **Miyama**

Milieu de terrain. // 27 ans. // Équipe nationale : Japon. // Palmarès 2012 : médaille d'argent aux Jeux Olympiques. // Saison 2012-13 : néant. // Joueuse mondiale 2011 : nommée.

Les Françaises n'ont sûrement pas oublié les deux coups de pied arrêtés tirés par Aya Miyama, à l'origine des deux buts nippons en demi-finales des Jeux, avec la complicité de Sarah Bouhaddi, leur gardienne. Très adroite dans cet exercice, la capitaine du Japon demeure une pièce maîtresse dans l'entrejeu des championnes du monde.

Alex **Morgan**

Attaquante. // 23 ans. // Équipe nationale : États-Unis. // Palmarès 2012 : médaille d'or aux Jeux Olympiques. // Saison 2012-13 : néant. // Joueuse mondiale 2011 : nommée.

Désormais titulaire en attaque au côté d'Abby Wambach, Alex Morgan a confirmé les promesses affichées lors du Mondial, où elle était un joker décisif. On retiendra notamment son doublé lors du match d'ouverture face à la France (4-2) et son but décisif à la 123e minute d'une demi-finale époustouflante face au Canada (4-3 a.p.). Sacrée championne du monde des moins de 20 ans en 2008, Alex Morgan, qui a réussi durant les Jeux cinq passes décisives, s'est fait une place parmi les meilleures.

Megan **Rapinoe**

Milieu de terrain. // 27 ans. // Équipe nationale : États-Unis. // Palmarès 2012 : médaille d'or aux Jeux Olympiques. // Saison 2012-13 : néant. // Joueuse mondiale 2011 : non nommée.

Perturbée durant la première partie de sa carrière par des blessures au genou, Megan Rapinoe rattrape joliment le temps perdu. Si elle n'avait débuté que deux rencontres durant la Coupe du monde allemande, offrant au passage un but essentiel à Wambach face au Brésil (2-2, 5 t.a.b. à 3), cette joueuse de couloir a, cette fois-ci, débuté tous les matches de la quinzaine olympique. Elle en a profité pour inscrire trois buts et délivrer trois passes décisives.

Homare **Sawa**

Milieu de terrain. // 34 ans. // Équipe nationale : Japon. // Palmarès 2012 : médaille d'argent aux Jeux Olympiques. // Saison 2012-13 : néant. // Joueuse mondiale 2011 : 1re.

Le cru 2011 avait été exceptionnel pour Homare Sawa, désignée joueuse FIFA de l'année grâce à ses performances accomplies lors du Mondial féminin, où elle avait marqué cinq buts. Si elle n'en a inscrit aucun aux Jeux, où son influence fut moindre, la milieu de terrain des Nadeshiko reste un élément important de sa sélection.

Christine **Sinclair**

Attaquante. // 29 ans. // Équipe nationale : Canada. // Palmarès 2012 : médaille de bronze aux Jeux Olympiques, meilleure buteuse du tournoi (6 buts). // Saison 2012-13 : néant. // Joueuse mondiale 2011 : non nommée.

Cet été, elle a failli pousser les États-Unis dans le ravin de la défaite, mais son incroyable triplé inscrit en demi-finales (3-4 a.p.) n'a pas suffi à éliminer de coriaces Américaines. Le tournoi olympique reste néanmoins très positif pour l'attaquante canadienne, qui a récolté la médaille de bronze et le titre de meilleure buteuse, avec ses six réalisations. Elle a formé en pointe un redoutable duo avec Melissa Tancredi, nantie pour sa part de quatre buts et deux passes décisives.

Abby **Wambach**

Attaquante. // 32 ans. // Équipe nationale : États-Unis. // Palmarès 2012 : médaille d'or aux Jeux Olympiques. // Saison 2012-13 : néant. // Joueuse mondiale 2011 : 3e.

Pendant les Jeux, la puissante attaquante américaine a, une fois de plus, pesé sur les défenses, car elle présentait à l'issue du tournoi des statistiques de poids. Ses cinq buts ont contribué au parcours triomphal des Américaines, qui doivent beaucoup à la complicité entre Wambach, Morgan et Rapinoe.

La Japonaise Homare Sawa remet son titre en jeu.

FAITES VOS

LE TOURNOI OLYMPIQUE, gagné par les États-U la meilleure joueuse mondiale 2012 et de l'ent

Les Jeux Olympiques, qui resteront comme la compétition phare de 2012, mettront logiquement en lumière les stars de la quinzaine londonienne lorsque seront décernées les récompenses de fin d'année. Camille Abily, qui a joué un rôle bien plus déterminant avec son club qu'avec sa sélection, fait figure d'exception au sein des dix footballeuses présélectionnées, tandis que Marta apparaît comme un cas à part. Éliminée dès les quarts de finale des JO, la fameuse Brésilienne n'a pas laissé une empreinte considérable sur la compétition, mais son talent intrinsèque en fait une pointure incontournable à l'instant de choisir entre les meilleures. Elle ne semble pas en mesure, néanmoins, de conquérir pour une sixième fois le trophée de meilleure joueuse, qui pourrait être aimanté par une Américaine. Wambach, Morgan et Rapinoe. Ces dernières empilent buts et passes décisives et constituent en effet un trio aussi incandescent que la flamme olympique. L'une des trois semble en mesure de succéder à la Japonaise Homare Sawa, finaliste des Jeux avec sa sélection mais moins essentielle qu'en Allemagne, lors du Mondial remporté par les Nipponnes. La lauréate de 2011 figure toujours,

Rendez-vous le 29 novembre et le 7 janvier

LA RÉVÉLATION DES 10 NOMMÉS pour le trophée de la joueuse mondiale de la FIFA 2012 et de l'entraîneur de l'année FIFA pour le football féminin 2012 ouvre la saison des prix. Cette liste, établie conjointement par le comité du football de la FIFA et *France Football*, sera suivie par la divulgation des trois derniers en lice par catégorie, le jeudi 29 novembre, à la suite d'un vote de trois collèges réunissant sélectionneurs, capitaines et journalistes spécialisés. Enfin, le lundi 7 janvier, à Zurich, les lauréats se verront remettre leurs récompenses, lors d'une soirée où seront également dévoilés le lauréat du FIFA Ballon d'Or 2012 et l'entraîneur mondial de l'année. À ce sujet, *France Football* publiera dans son édition du mardi 30 octobre les noms des 23 joueurs en piste pour le Ballon d'Or et des dix entraîneurs nommés. ■

S JEUX !

Unis, devrait influer fortement sur le prix de raîneur de l'année pour le football féminin.

cependant, dans une liste de dix renouvelée de moitié par rapport à l'an dernier.

Du côté des Françaises, Sonia Bompastor et Louisa Necib ont disparu, tandis que Camille Abily, donc, a fait son apparition, ce qui laisse une touche de bleu sur le tableau général. Chez les coaches, le contingent hexagonal est double, puisque Bruno Bini et Patrice Lair, déjà présents voilà douze mois à ce stade de la compétition, subsistent parmi les finalistes. Ils sont bien entourés, car ils voisinent notamment avec le tenant du titre Norio Sasaki, qui aura fort à faire avec Pia Sundhage. La technicienne suédoise fait figure de favorite au regard de la médaille d'or acquise par les États-Unis, un métal dont le reflet pourrait éblouir les votants. Si l'Allemande Silvia Neid a ouvert le palmarès de ce prix en 2010 sans avoir remporté de titre cette année-là, dépourvue de grand tournoi, les Jeux devraient faire office de juge de paix, comme le Mondial l'an dernier. Troisième en 2010 et deuxième en 2011, Pia Sundhage, qui va rejoindre la sélection de Suède en décembre après cinq ans passés à la tête des États-Unis, reviendra-t-elle dans son pays parée de la noblesse d'un titre ? ■ **VINCENT VILLA**

LES 10 ENTRAÎNEURS NOMMÉS

L'ÉQUIPE

Bruno **Bini**

Français. // 58 ans. // Équipe nationale : France. // Palmarès 2012 : 4e des Jeux Olympiques. // Saison 2012-13 : qualifié pour l'Euro 2013. // Entraîneur football féminin 2011 : 3e.

Demi-finalistes du Mondial 2011, les Bleues ont confirmé leur joli parcours outre-Rhin lors des Jeux Olympiques, en terminant de nouveau à la quatrième place, quelques mois après leur succès au tournoi de Chypre. Cette régularité nouvelle dans le dernier carré des grandes compétitions est à mettre au crédit de Bruno Bini, présent à la tête de l'équipe de France depuis février 2007.

FIFA/GETTY IMAGES

John **Herdman**

Anglais. // 37 ans. // Équipe nationale : Canada. // Palmarès 2012 : médaille de bronze aux Jeux Olympiques. // Saison 2012-13 : néant. // Entraîneur football féminin 2011 : non nommé.

Placé aux commandes de la sélection de Nouvelle-Zélande entre 2006 et 2011, John Herdman a remplacé l'Italienne Carolina Morace l'an passé, juste après le désastre du Mondial 2011, conclu par une élimination précoce. Il a, dès l'automne dernier, conquis les Jeux Panaméricains, avant de décrocher la troisième place aux JO de Londres au détriment de la France (1-0).

Patrice **Lair**

Français. // 51 ans. // Club : Olympique Lyonnais. // Palmarès 2012 : Ligue des champions, Championnat de France, Coupe de France. // Saison 2012-13 : qualifié pour les 8es de finale de la Ligue des champions. // Entraîneur football féminin 2011 : nommé.

Auteur du doublé Championnat-Ligue des champions en 2011, Lyon a cette fois-ci accompli le triplé, en ajoutant la Coupe de France dans son exceptionnelle moisson de trophées. À la tête de cet OL conquérant depuis l'été 2010, Patrice Lair récolte les fruits de son travail et de son exigence. En attendant une année 2013 qui pourrait être de nouveau exceptionnelle.

FIFA/GETTY IMAGES

Maren **Meinert**

Allemande. // 39 ans. // Équipe nationale : Allemagne U20. // Palmarès 2012 : finaliste de la Coupe du monde U20. // Saison 2012-13 : néant. // Entraîneur football féminin 2011 : nommée.

Précocement éliminées de l'Euro des moins de 19 ans, dont elles étaient tenantes du titre, les jeunes joueuses de Maren Meinert ont ensuite atteint la finale du Mondial des moins de 20 ans, face aux États-Unis. Pourtant victorieuses des Américaines au premier tour (3-0), les Allemandes ont abdiqué (0-1) lors de la revanche, treize jours plus tard.

Silvia **Neid**

Allemande. // 48 ans. // Équipe nationale : Allemagne. // Palmarès 2012 : néant. // Saison 2012-13 : qualifiée pour l'Euro 2013. // Entraîneur football féminin 2011 : non nommée.

Absente des JO, pour laquelle elle n'était pas qualifiée en raison de son élimination en quarts de finale du Mondial 2011 face au Japon (0-1 a.p.), l'Allemagne s'est contentée en 2012 d'un succès à l'Algarve Cup, contre le... Japon (4-3). Une babiole de plus dans le palmarès de Silvia Neid, qui a succédé en 2005 à Tina Theune-Meyer à la tête de l'équipe nationale.

POPPE/PHOTOGETTY IMAGES

Hope **Powell**

Anglaise.
// 45 ans. // Équipe nationale : Angleterre. // Palmarès 2012 : quart-finaliste des Jeux Olympiques (avec la Grande-Bretagne). // Saison 2012-13 : qualifiée pour l'Euro 2013. // Entraîneur football féminin 2011 : nommée.

Un an après avoir mené l'Angleterre en quarts de finale du Mondial, Hope Powell a conduit l'équipe de Grande-Bretagne au même stade de l'épreuve, durant les Jeux Olympiques. La défaite face au Canada (0-2) a, en effet, brisé les espoirs de médaille caressés par les Britanniques. Celle qui occupe le poste de sélectionneur depuis 1998 tentera de faire mieux en Suède, l'été prochain, lors du Championnat d'Europe.

Norio **Sasaki**

Japonais. // 54 ans. // Équipe nationale : Japon. // Palmarès 2012 : médaille d'argent aux Jeux Olympiques. // Saison 2012-13 : néant. // Entraîneur football féminin 2011 : 1er.

Victorieux du Mondial 2011 face aux États-Unis (2-2, 3 t.a.b. à 1), le Japon de Norio Sasaki a perdu la revanche face aux Américaines en finale des Jeux (1-2). Mais, quatre ans après la quatrième place obtenue à Pékin, la sélection nipponne a confirmé son récent statut de grande puissance, sous la conduite de son sélectionneur, qui remplit sa mission depuis 2007.

Pia **Sundhage**

Suédoise. // 52 ans. // Équipe nationale : États-Unis. // Palmarès 2012 : médaille d'or aux Jeux Olympiques avec les États-Unis. // Saison 2012-13 : qualifiée pour l'Euro 2013 (avec la Suède, pays organisateur). // Entraîneur football féminin 2011 : 2e.

À Londres, l'ancienne internationale suédoise a perpétué la tradition américaine aux Jeux, en menant une nouvelle fois sa sélection à la victoire, quatre ans après avoir déjà décroché l'or à Pékin. Également finaliste de la dernière Coupe du monde avec les États-Unis, Pia Sundhage est un coach qui compte sur la scène mondiale.

FIFA/GETTY IMAGES

Steve **Swanson**

Américain. // 49 ans. // Équipe nationale : États-Unis U20. // Palmarès 2012 : Coupe du monde U20. // Saison 2012-13 : néant. // Entraîneur football féminin 2011 : non nommé.

Nommé en août 2011 à la tête de la sélection américaine des moins de 20 ans, Steve Swanson a raflé dès cette année le titre de champion du monde de la catégorie. Victorieuses de l'Allemagne en finale (1-0), ses joueuses ont offert aux États-Unis un troisième succès dans cette compétition, après ceux acquis en 2002 et 2008.

FIFA/GETTY IMAGES

Hiroshi **Yoshida**

Japonais. // 54 ans. // Équipe nationale : Japon U20/U17. // Palmarès 2012 : troisième de la Coupe du monde U20, quart-finaliste de la Coupe du monde U17. // Saison 2012-13 : néant. // Entraîneur football féminin 2011 : non nommé.

Le technicien nippon a vécu une année 2012 très chargée, car il a tout d'abord pris part au Championnat du monde des moins de 20 ans organisé au Japon. Sur les terres nipponnes, il a obtenu la troisième place face au Nigeria (2-1), juste avant de mener les moins de 17 ans en quarts de finale du Mondial, où elles se sont étonnamment inclinées devant le Ghana (0-1).

L1
10e JOURNÉE

EXPRESS

VENDREDI 26 OCTOBRE, 20 H 45
Saint-Étienne – Rennes

SAMEDI 27 OCTOBRE, 17 HEURES
Lille – Valenciennes

20 HEURES
Nancy – Paris-SG
Toulouse – Brest
Reims – Troyes
Montpellier – Nice
Sochaux – Évian-TG

DIMANCHE 28 OCTOBRE, 14 HEURES
Lorient – AC Ajaccio

17 HEURES
Bastia – Bordeaux

21 HEURES
Marseille – Lyon

CLASSEMENT

	Pts	J.	G.	N.	P.	p.	c.Diff.	Domicile J.	G.	N.	P.	p.	c.	Extérieur J.	G.	N.	P.	p.	c.
→ 1. Paris-SG	19	9	5	4	0	15	5 +10	5	3	2	0	7	2	4	2	2	0	8	3
→ 2. Marseille	19	9	6	1	2	12	8 +4	4	3	1	0	8	3	5	3	0	2	4	5
→ 3. Lyon	18	9	5	3	1	14	8 +6	5	4	0	1	10	5	4	1	3	0	4	3
→ 4. Toulouse	16	9	4	4	1	15	9 +6	4	1	3	0	7	6	5	3	1	1	8	3
→ 5. Valenciennes	15	9	4	3	2	19	9 +10	5	3	2	0	13	2	4	1	1	2	6	7
→ 6. Bordeaux	15	9	3	6	0	11	7 +4	4	1	3	0	5	4	5	2	3	0	6	3
→ 7. Reims	14	9	4	2	3	11	7 +4	5	4	0	1	9	3	4	0	2	2	2	4
→ 8. Lorient	14	9	3	5	1	15	15 0	4	2	2	0	7	3	5	1	3	1	8	12
→ 9. Rennes	13	9	4	1	4	12	12 0	5	3	0	2	8	6	4	1	1	2	4	6
→ 10. Saint-Étienne	12	9	3	3	3	15	7 +8	5	2	1	2	9	3	4	1	2	1	6	4
→ 11. Lille	11	9	2	5	2	11	11 0	4	1	2	1	5	4	5	1	3	1	6	7
→ 12. Bastia	11	9	3	2	4	12	20 -8	4	2	0	2	5	10	5	1	2	2	7	10
→ 13. AC Ajaccio	10	9	3	3	3	6	9 -3	4	2	2	0	3	0	5	1	1	3	3	9
→ 14. Brest	10	9	3	1	5	8	14 -6	4	3	1	0	6	3	5	0	0	5	2	11
→ 15. Nice	9	9	1	6	2	12	13 -1	5	1	3	1	9	8	4	0	3	1	3	5
→ 16. Montpellier	8	9	2	2	5	12	14 -2	4	0	2	2	4	6	5	2	0	3	8	8
→ 17. Évian-TG	8	9	2	2	5	10	15 -5	5	1	2	2	7	9	4	1	0	3	3	6
→ 18. Sochaux	7	9	2	1	6	8	14 -6	4	1	0	3	6	8	5	1	1	3	2	6
→ 19. Troyes	5	9	1	2	6	9	18 -9	5	1	2	2	4	6	4	0	0	4	5	12
→ 20. Nancy	5	9	1	2	6	3	15 -12	5	1	1	3	2	5	4	0	1	3	1	10

En cas d'égalité parfaite, les clubs sont départagés par le classement du fair-play, attribuant 1 point pour un avertissement et 3 pour un carton rouge. Par ailleurs, l'AC Ajaccio a écopé de deux points de pénalité en raison de brutalité envers l'arbitre la saison dernière.

RENDEZ-VOUS

11e JOURNÉE
VENDREDI 2 NOV., 20 H 45
Brest-Lorient
SAMEDI 3 NOV., 17 HEURES
Paris-SG - Saint-Étienne
20 HEURES
Valenciennes-Sochaux
Rennes-Reims
Évian-TG - Lille
Nice-Nancy
Troyes-Montpellier
DIM. 4 NOV., 14 HEURES
AC Ajaccio-Marseille
17 HEURES
Lyon-Bastia
21 HEURES
Bordeaux-Toulouse

12e JOURNÉE
VENDREDI 9 NOV., 20 H 45
Nancy-Rennes
SAMEDI 10 NOV., 17 HEURES
Lille-Brest
20 HEURES
Toulouse-AC Ajaccio
Bastia-Valenciennes
Reims - Évian-TG
Saint-Étienne - Troyes
DIM. 11 NOV., 14 HEURES
Marseille-Nice
17 HEURES
Sochaux-Lyon
Lorient-Bordeaux
21 HEURES
Montpellier - Paris-SG

BUTEURS

1. Ibrahimovic (Paris-SG), **9 buts.**
2. Ben Yedder (Toulouse), **6 buts.**
3. Khlifa (Évian-TG), Gomis (Lyon), Gignac (Marseille), Aubameyang (Saint-Étienne), **5 buts.**
7. Modeste (Bastia), Traoré (Lorient), Camara (Montpellier), Courtet (Reims), Erding (Rennes), Le Tallec (Valenciennes), **4 buts.**
13. Maoulida (Bastia), Obraniak (Bordeaux), Ben Basat (Brest), Barbosa (Évian-TG), Aliadière (Lorient), Bastos, Lisandro Lopez (Lyon), Belhanda (Montpellier), Bauthéac (Nice), Gameiro (Paris-SG), Diego (Reims), Pitroipa (Rennes), Brandao, Hamouma (Saint-Étienne), Rivière (Toulouse), **3 buts.**
28. Diabaté, Gouffran, Saivet (Bordeaux), Ayité, Baysse (Brest), Chedjou, Payet, Roux (Lille), J. Ayew (Marseille), Cabella, Herrera (Montpellier), Cvitanich, Meriem, Pejcinovic (Nice), Alessandrini, Féret (Rennes), Guilavogui (Saint-Étienne), Bakambu, Doubaï, Privat, Roudet (Sochaux), Marcos, Nivet, Obbadi (Troyes), Aboubakar, Danic, Kadir, Sanchez (Valenciennes), **2 buts.**

PASSEURS

1. Khazri (Bastia), Danic (Valenciennes), **4 passes.**
3. Sagbo (Évian-TG), Valbuena (Marseille), Maxwell, Nene (Paris-SG), Devaux (Reims), Cohade (Saint-Étienne), Didot (Toulouse), **3 passes.**
10. Obraniak, Trémoulinas (Bordeaux), Lesoimier (Brest), Bérigaud (Évian-TG), Payet (Lille), Aliadière, Traoré (Lorient), Grenier, Malbranque (Lyon), Aït-Fana, Utaka (Montpellier), Bauthéac (Nice), Ménez, Pastore, Verratti (Paris-SG), Alessandrini, Erding, Théophile-Catherine (Rennes), Aubameyang, Brison, Clerc (Saint-Étienne), Corchia, Roudet (Sochaux), Braaten, Tabanou (Toulouse), N'Sakala (Troyes), **2 passes.**

FAIR-PLAY

1. Marseille (11 jaunes/0 rouge), **11 pts.**
2. Lyon (12/0), **12 pts.**
3. Lille (14/0), **14 pts.**
4. Brest (14/0), **14 pts.**
5. Valenciennes (11/1), **14 pts.**
6. Saint-Étienne (12/1), **15 pts.**
7. Rennes (9/2), **15 pts.**
8. Nice (20/0), **20 pts.**
9. Évian-TG (20/0), **20 pts.**
10. Bordeaux (17/1), **20 pts.**
11. Paris-SG (18/1), **21 pts.**
12. Sochaux (18/1), **21 pts.**
13. Toulouse (15/2), **21 pts.**
14. Montpellier (19/1), **22 pts.**
15. Reims (17/2), **23 pts.**
16. Nancy (11/4), **23 pts.**
17. Troyes (12/4), **24 pts.**
18. Lorient (9/6), **27 pts.**
19. AC Ajaccio (20/3), **29 pts.**
20. Bastia (24/2), **30 pts.**
Barème : jaune, 1 pt ; rouge, 3 pts. En cas d'égalité, les clubs sont départagés par le nombre d'expulsés, puis par celui des buts inscrits.

SUSPENDUS

Cavalli (AC Ajaccio), **Angoula** (Bastia), **Emeghara, Le Lan** (Lorient), **Barton** (Marseille), **Yanga-Mbiwa** (Montpellier), **Bakar, Zenke** (Nancy), **Thiago** (Troyes).

ÉTOILES

JOUEURS DE CHAMP

1. Ibrahimovic (Paris-SG), **6,63 ✱.**
2. Grenier (Lyon), **6,6 ✱.**
3. Malbranque (Lyon), **6,5 ✱.**
4. Sanchez (Valenciennes), **6,4 ✱.**
5. Gignac (Marseille), **6,38 ✱.**
6. Traoré (Lorient), **6,29 ✱.**
7. Faty (AC Ajaccio), **6,22 ✱.**
8. Khlifa (Évian-TG), Makoun (Rennes), **6,2 ✱.**
10. Krychowiak (Reims), Aubameyang (Saint-Étienne), **6,11 ✱.**
12. Trémoulinas (Bordeaux), Ben Basat (Brest), Balmont (Lille), Valbuena (Marseille), **6 ✱.**
16. Romao (Lorient), Danic (Valenciennes), **5,88 ✱.**
18. Barbosa (Évian-TG), Hamouma (Saint-Étienne), **5,86 ✱.**
20. Palmieri (Bastia), Corgnet (Lorient), Le Tallec (Valenciennes), **5,8 ✱.**
23. Chedjou (Lille), Matuidi (Paris-SG), Capoue (Toulouse), **5,75 ✱.**
26. Sakho (Paris-SG), Ca (Reims), Obbadi (Troyes), **5,71 ✱.**
29. Diarra (AC Ajaccio), Rothen (Bastia), Obraniak (Bordeaux), Lemoine (Saint-Étienne), Dossevi (Valenciennes), **5,67 ✱.**
34. Jouffre (Lorient), Glombard (Reims), Ismat-Mirin, Mater (Valenciennes), **5,63 ✱.**
38. Henrique (Bordeaux), Mendy (Brest), Diego (Reims), Gradel (Saint-Étienne), **5,6 ✱.**
42. Féret (Rennes), **5,57 ✱.**
43. Gomis, Gonalons (Lyon), Pejcinovic (Nice), Devaux (Reims), Abdennour (Toulouse), Gil (Valenciennes), **5,56 ✱.**
49. Cahuzac (Bastia), Basa, Debuchy (Lille), Lacazette (Lyon), Bauthéac, Kolodziejczak (Nice), Verratti (Paris-SG), Roudet (Sochaux), Ben Yedder (Toulouse), Nivet (Troyes), **5,5 ✱.**
59. Mariano (Bordeaux), Cheyrou (Marseille), Traoré (Nice), Ducourtioux (Valenciennes), **5,44 ✱.**
63. Maoulida (Bastia), Réveillère (Lyon), Amalfitano (Marseille), Stambouli (Montpellier), Ménez (Paris-SG), Contout (Sochaux), Sissoko (Toulouse), **5,43 ✱.**
70. Mensah (Évian-TG), Monnet-Paquet, Mvuemba (Lorient), Eysseric (Nice), Yago (Toulouse), **5,4 ✱.**
75. Gouffran (Bordeaux), Alex (Paris-SG), Néry (Valenciennes), **5,38 ✱.**
78. Medjani (AC Ajaccio), Modeste (Bastia), Grougi (Brest), Cvitanich (Nice), Clément (Saint-Étienne), **5,33 ✱.**
83. Lesoimier (Brest), Sagbo (Évian-TG), Aliadière (Lorient), Lisandro Lopez (Lyon), Meriem (Nice), Pajot (Rennes), Bakambu (Sochaux), **5,29 ✱.**
90. Planus (Bordeaux), Roux (Lille), Camara (Montpellier), **5,25 ✱.**

GARDIENS

1. Agassa (Reims), **6,5 ✱.**
2. Pouplin (Sochaux), **6,2 ✱.**
3. Sirigu (Paris-SG), **6,13 ✱.**
4. Landreau (Lille), **5,89 ✱.**
5. Carrasso (Bordeaux), Delle (Nice), Thuram-Ulien (Troyes), **5,78 ✱.**
8. Vercoutre (Lyon), **5,71 ✱.**
9. Ahamada (Toulouse), **5,67 ✱.**
10. Ochoa (AC Ajaccio), Mandanda (Marseille), Penneteau (Valenciennes), **5,56 ✱.**
13. Costil (Rennes), Ruffier (Saint-Étienne), **5,44 ✱.**
15. Ndy Assembe (Nancy), **5,38 ✱.**
16. Audard (Lorient), **5,25 ✱.**
17. Thébaux (Brest), **5,22 ✱.**
18. Andersen (Évian-TG), **5 ✱.**
19. Jourdren (Montpellier), **4,88 ✱.**
20. Novaes (Bastia), **4,78 ✱.**

BARÈME

Chaque joueur est noté de 1 à 10. Pour être noté, le joueur doit avoir au moins disputé quarante-cinq minutes. Pour figurer au classement des Étoiles de *France Football*, le joueur doit avoir disputé au moins la moitié des rencontres de la saison.
0 ✱ : joueur expulsé ; **1 ✱ :** match catastrophique ; **2 ✱ :** très mauvais match ; **3 ✱ :** mauvais match ; **4 ✱ :** match terne ; **5 ✱ :** match moyen ; **6 ✱ :** assez bon match ; **7 ✱ :** bon match ; **8 ✱ :** très bon match ; **10 ✱ :** le match parfait.

France football
VENDREDI 26 OCTOBRE 2012 | N° 3472 BIS
DIRECTION, ADMINISTRATION, RÉDACTION, VENTES : 4, cours de l'Île-Seguin, BP 10 302, 92102 Boulogne-Billancourt Cedex. Tél. : 01-40-93-20-20. Fax : 01-40-93-24-05. CCP Paris 9427390C.
SNC L'ÉQUIPE. Capital : 50 000 €. **Durée :** 99 ans du 26 juillet 1985. **Siège social :** 4, cours de l'Île-Seguin, BP 10 302, 92102 Boulogne-Billancourt Cedex. **Gérant :** Marie-Odile Amaury. **Principaux associés :** SA « Éditions Amaury », SAS Intra-presse.
DIRECTEUR GÉNÉRAL, DIRECTEUR DE LA PUBLICATION : François Morinière.
ABONNEMENTS : 69-73, boulevard Victor-Hugo, 93585 Saint-Ouen Cedex. Tél. : 01-76-49-33-33. Fax : 01-58-61-01-37. France métropolitaine : 107 € (1 an) ; couplage (*France Football* + *France Football* week-end) : 175 € (1 an). Autres pays sur demande. Modifications : joindre numéro d'abonné et/ou adresse complète.
PUBLICITÉ COMMERCIALE : Amaury Médias (Roland Aouizerate).
Le n° 3 471 bis de *France Football*, daté du 19 octobre 2012, a été tiré à 102 830 exemplaires.
COMMISSION PARITAIRE : n° 0613 K 83518. **DISTRIBUTION :** Presstalis. **IMPRESSION-BROCHAGE :** Maury Malesherbes (45).
Ballon d'Or et *France Football* sont des marques déposées.
Toute reproduction est susceptible d'entraîner des poursuites. Tous les textes et photographies sont placés sous le copyright France Football et Presse Sports. Toute reproduction, même partielle, est formellement interdite.
OJD PRESSE PAYANTE Diffusion Certifiée 2012

LE CHAMPIONNAT DES ÉTOILES

COMMENT JOUER ?

- ★ Inscrivez-vous gratuitement sur www.lechampionnatdesetoiles.fr.
- ★ Une fois enregistré, vous disposez de 160 Étoiles pour composer votre effectif.
- ★ Avant chaque journée, définissez votre tactique et composez votre équipe à partir des joueurs que vous avez dans votre effectif.
- ★ Vous pouvez créer des Ligues privées avec vos amis et vous disputer les meilleurs joueurs du Championnat.
- ★ Pour plus d'informations, rendez-vous sur www.lechampionnatdesetoiles.fr.

À gagner pour le podium final

1 nouvel iPad

1 TV 3D full HD

1 PS Vita

EN JEU DE NOMBREUX LOTS À GAGNER CHAQUE JOURNÉE

1 maillot de foot

1 iPod shuffle

1 abonnement d'un mois à *L'Équipe* digitale

NOTRE ÉQUIPE POUR LA 10e JOURNÉE (3-4-3)

GARDIEN ALI AHAMADA
Toulouse 15,65*

DÉFENSEUR NICOLAS NKOULOU
Marseille 13,40*

DÉFENSEUR HENRIQUE
Bordeaux 13,05*

MILIEU YOUNES BELHANDA
Montpellier 14,55*

ATTAQUANT YOAN GOUFFRAN
Bordeaux 14,15*

ATTAQUANT KEVIN GAMEIRO
Paris-SG 15,65*

DÉFENSEUR MAXWELL
Paris-SG 15,40*

MILIEU BLAISE MATUIDI
Paris-SG 15,05*

MILIEU ÉTIENNE CAPOUE
Toulouse 14,35*

MILIEU JAROSLAV PLASIL
Bordeaux 12,70*

ATTAQUANT PIERRE-EMERICK AUBAMEYANG
St-Étienne 15,15*

LE TOP 10 DES JOUEURS DE LA 9e JOURNÉE

	JOUEUR	POSTE	CLUB	POINTS	VALEUR
1.	**Emmanuel Rivière**	Attaquant	Toulouse	**42.00 pts**	**8.75**
2.	**Anthony Le Tallec**	Attaquant	Valenciennes	**41.60 pts**	**13.55**
3.	**Étienne Didot**	Milieu	Toulouse	**41.00 pts**	**12.00**
4.	**Ali Ahamada**	Gardien	Toulouse	**36.00 pts**	**14.00**
	Gaëtan Bong	Défenseur	Valenciennes	**36.00 pts**	**8.15**
6.	**Franck Tabanou**	Milieu	Toulouse	**34.00 pts**	**12.70**
	Gaël Danic	Milieu	Valenciennes	**34.00 pts**	**14.40**
8.	**Carlos Sanchez**	Milieu	Valenciennes	**29.60 pts**	**13.95**
9.	**Aymen Abdennour**	Défenseur	Toulouse	**28.00 pts**	**14.05**
	Yohann Thuram	Gardien	Troyes	**28.00 pts**	**5.30**

COÛT TOTAL DE LA FORMATION
159,10*

12

C'est le nombre de joueurs du top 50 de la 9e journée dont la valeur était inférieure à 10 étoiles avant le week-end. La palme du rapport points rapportés par étoile revient au défenseur troyen Maxime Colin avec 16 points pour 2,30 étoiles.

DEVENEZ LE MEILLEUR ENTRAÎNEUR DE FRANCE

GAGNEZ CHAQUE JOUR DE NOMBREUX CADEAUX

POUR JOUER, RENDEZ-VOUS SUR www.lechampionnatdesetoiles.fr

EXTRAIT DU RÈGLEMENT Jeu-concours gratuit et sans obligation d'achat organisé par L'Équipe 24/24 et Feeling Football via le site www.lechampionnatdesetoiles.fr du 3 août 2012 au 30 juin 2013, réservé à toute personne physique majeure résidant en France métropolitaine. Le règlement complet du jeu-concours a été déposé chez Maître Nadjar, huissier de justice à Neuilly-sur-Seine (92200) et peut être adressé gratuitement à toute personne qui en fait la demande à L'Équipe 24/24 – « Jeu Championnat des Étoiles », 145, rue Jean-Jacques-Rousseau, 92138 Issy-les-Moulineaux Cedex. Dotations : se référer à la rubrique « Lots » du jeu Championnat des Étoiles sur le site www.lechampionnatdesetoiles.fr. Éditeur du service : L'Équipe 24/24, enregistré au RCS de Nanterre N° B 414 804 476, et Feeling Football. Conformément aux dispositions de la loi du 6 janvier 1978 modifiée dite « loi informatique et libertés », tout participant dispose d'un droit d'accès, de modification, de rectification et de suppression des informations qui le concernent qu'il peut exercer auprès de L'ÉQUIPE 24/24. Il peut également refuser que ces informations soient cédées ultérieurement à des tiers.

LIGUE 2

CLASSEMENT

	Pts	J.	G.	N.	P.	p.	c.
1. Monaco	22	11	6	4	1	22	9
2. Nantes	19	11	5	4	2	18	9
3. Angers	19	11	6	1	4	16	10
4. Istres	18	11	5	3	3	12	10
5. Caen	17	11	5	2	4	18	10
6. Dijon	17	11	4	5	2	13	13
7. Châteauroux	16	11	3	7	1	13	8
8. Guingamp	16	11	4	4	3	17	16
9. Le Havre	14	11	3	5	3	15	16
10. Le Mans	14	11	4	2	5	15	17
11. Lens	14	11	3	5	3	10	17
12. Auxerre	13	11	4	1	6	14	17
13. Arles-Avignon	13	11	3	4	4	11	15
14. Clermont	13	11	3	4	4	11	16
15. Nîmes	13	11	4	1	6	9	14
16. Tours	13	11	3	4	4	9	16
17. Niort	12	11	2	6	3	10	10
18. Laval	11	11	2	5	4	11	13
19. GFC Ajaccio	10	11	2	4	5	11	15
20. Sedan	9	11	2	3	6	13	17

EXPRESS
12e JOURNÉE

VENDREDI 26 OCTOBRE, 18 H 45
Angers-Châteauroux
Istres-Tours
Arles-Avignon - Caen
Dijon-Auxerre
Guingamp-Sedan
Le Havre-Nîmes
Le Mans-Laval
GFC Ajaccio-Niort
SAMEDI 27 OCTOBRE, 14 HEURES
Monaco-Nantes
LUNDI 29 OCTOBRE, 20 H 30
Lens-Clermont

RENDEZ-VOUS
13e JOURNÉE

VENDREDI 2 NOVEMBRE, 18 H 45
Niort-Monaco
Laval-Istres
Châteauroux-Dijon
Clermont-Guingamp
Tours-Le Mans
Nîmes - Arles-Avignon
Sedan-Lens
SAMEDI 3 NOVEMBRE, 14 HEURES
Nantes-Angers
Auxerre-GFC Ajaccio
LUNDI 5 NOVEMBRE, 20 H 30
Caen-Le Havre

BUTEURS
1. Touré (Monaco), Djordjevic (Nantes), **10 buts.**
3. Keserü (Angers), **9 buts.**
4. Yatabaré (Guingamp), **8 buts.**
5. Duhamel (Caen), Beauvue (Châteauroux), Germain (Monaco), Durak (Niort), **5 buts.**
9. Le Tallec (Auxerre), Dembelé (Clermont), Saadi (GFC Ajaccio), Giresse (Guingamp), De Préville (Istres), Thomas (Le Mans), Pollet (Lens), Blayac (Tours), **4 buts.**
17. Rocchi, Suarez (Arles-Avignon), Kapo, Ntep (Auxerre), Nabab (Caen), Jeannot (Châteauroux), Corgnet, Jovial (Dijon), Laifa, Verdier (GFC Ajaccio), Rivière (Le Havre), Cissé, Sylla (Le Mans), Valdivia (Lens), Ferreira Carrasco (Monaco), Gragnic, Koné (Nîmes), Diaby (Sedan), **3 buts.**
35. Diers, Ravet (Angers), Sangaré (Arles-Avignon), Agouazi, Cuvillier, Wague (Caen), Nestor (Châteauroux), Avinel (Clermont), Caceres, Tavares (Dijon), Diallo, Mandanne (Guingamp), Fettouhi (Istres), Le Baron, Viale (Laval), Bonnet, Mahrez, Malfleury, Mendes (Le Havre), Derouard, Kante (Le Mans), Yahia (Lens), Eudeline, Gakpé (Nantes), Diaw, Roye (Niort), Diallo, Kouamatien, Le Bihan (Sedan), Bergougnoux (Tours), **2 buts.**

PASSEURS
1. Oliech (Auxerre), **6 passes.**
2. Fajr (Caen), Buaillon (Le Mans), **4 passes.**
4. Doré (Angers), Cuvillier (Caen), Tainmont (Châteauroux), Bayod (Clermont), Ferreira Carrasco, Germain (Monaco), Veretout (Nantes), **3 passes.**
11. El-Jadeyaoui, Ravet (Angers), Ntep (Auxerre), Duhamel (Caen), Beauvue (Châteauroux), Guerbert, Jovial, Sankharé (Dijon), Atik, Giresse, Yatabaré (Guingamp), Viale (Laval), Bonnet (Le Havre), Momi (Le Mans), Bessat, Pancrate (Nantes), Diaw (Niort), Court (Sedan), Berenguer (Tours), **2 passes.**

ÉTOILES
JOUEURS DE CHAMP

1. Beauvue (Châteauroux), **6,45✱.**
2. Ferreira Carrasco (Monaco), **6,33✱.**
3. Germain (Monaco), **6,3✱.**
4. Keserü (Angers), **6,2✱.**
5. Touré (Monaco), Djordjevic (Nantes), **6,18✱.**
7. Ravet (Angers), **6,14✱.**
8. Wolf (Monaco), **6,1✱.**
9. Benezet (Nîmes), **6✱.**
10. Diaw (Niort), **5,9✱.**
11. Rose (Laval), **5,89✱.**
12. Marester (Monaco), **5,88✱.**
13. Touré (GFC Ajaccio), **5,86✱.**
14. Imbula (Guingamp), Dumont (Monaco), Tomas (Tours), **5,83✱.**
17. Yatabaré (Guingamp), **5,82✱.**

GARDIENS

1. Petric (Istres), **6,45✱.**
2. Malicki (Angers), Butelle (Arles-Avignon), Balijon (Laval), **6✱.**
5. Millieras (Châteauroux), Subasic (Monaco), Leroy (Tours), **5,82✱.**
8. Reynet (Dijon), Riou (Nantes), **5,64✱.**
10. Samassa (Guingamp), **5,55✱.**
11. Maury (GFC Ajaccio), **5,45✱.**
12. Fabre (Clermont), **5,43✱.**
13. Merville (Nîmes), **5,4✱.**
14. Perquis (Caen), **5,36✱.**
15. Placide (Le Havre), **5,33✱.**
16. Roche (Niort), **5,3✱.**
17. Riou (Lens), **5,27✱.**

Match décalé 11e j.

Nantes 2
Djordjevic (16' s.p.), Touré (90' + 3)
Dijon 0

LUNDI 22 OCTOBRE. Stade: la Beaujoire. **Spectateurs:** 11 304. **Arbitre:** M. Jochem (6✱). **Avertissements:** Djilobodji (57') pour Nantes; Paulle (15'), Koné (48') pour Dijon. **Expulsion:** Bamba (76') pour Dijon. **Temps additionnel:** 4 min (1 + 3). **BUTS. 16e:** long rush de Djordjevic, dont le centre est contré de la main par Paulle. Djordjevic transforme le penalty (1-0). **90e + 3:** Keita sert en retrait Touré, qui décloche une superbe frappe de l'entrée de la surface (2-0).

Note du match: 11/20.

Après un accord avec la LFP, les buts et les résumés des matches de Ligue 2 sont disponibles sur lequipe.fr dès le samedi minuit pour les matches du vendredi et celui du samedi. Le résumé du match du lundi soir est, lui, mis en ligne le mardi midi.

COUPE DE FRANCE

EXPRESS
5e TOUR

MATCHES EN RETARD

CENTRE
Déols (D4) Amboise (DHR) **3-2**
Joué Port. (PL) **Dreux** (D4) **1-6**

CENTRE-OUEST
Combran. (PH) La Roch. OPMVS (PL) **1-1**
(Combranssière qualifié 10 t.a.b. à 9)

MAINE
Bonchamp (D4) Écommoy (DSR) **2-0**
La Suze (CFA2) **Connerré** (D4) **0-2**

PARIS
Ste-Geney.-Bois (CFA2) **Ivry** (CFA) **0-2**

RENDEZ-VOUS
6e TOUR

ALSACE
SAMEDI 27 OCTOBRE, 15 H 30
Oberschaeffolsheim (D3) - Strasbourg (CFA)
Hirtzbach (D3) - Schirrhein (D3)
17 HEURES
Eschbach (D3) - Illzach-Mod. (CFA2)
18 HEURES
Mulhouse (CFA) - Schiltigheim (CFA2)
19 HEURES
Vauban Strasbourg (D4) - Colmar (N)
DIMANCHE 28 OCTOBRE, 14 H 30
Steinseltz (D4) - Biesheim (D4)
Haguenau (D4) - Preuschdorf (D3)
Saverne (D3) - St-Louis Neuweg (CFA2)
14 H 30 | Ernolsheim (D3) - Wittenheim (D4)

AQUITAINE
SAMEDI 27 OCTOBRE, 19 HEURES
St-Émilion (D4) - Pau (CFA)
Mt-Marsan (CFA) - Anglet Gen. (CFA2)
Bayonne (CFA) - St. Bordelais (CFA)
DIMANCHE 28 OCTOBRE, 14 H 30
Cœs Rouges (PH) - Labrède (DSR)
15 HEURES
Marmande (D4) - Villenave (CFA2)

ATLANTIQUE
SAMEDI 27 OCTOBRE, 15 HEURES
Pineaux (D4) - Luçon (CFA)
Bécon-St-Aug. (D4R) - Saumur (CFA)
17 HEURES
Aizenay (D3R) - Carquefou (N)
DIMANCHE 28 OCTOBRE, 14 H 30
Beaucouzé (D3R) - Le Poiré/Vie (N)
Roche/Yon ESOF (D3R) - Montaigu (D3R)
Erbray (D2) - Vertou (CFA2)
Orvault (D4) - Font.-le-Comte (CFA)
Ancenis (D3R) - Chaize-Vic. (D1R)

AUVERGNE
SAMEDI 27 OCTOBRE, 17 HEURES
St-Pourçain (D4R) - Yzeure (CFA)
18 HEURES
Le Puy (CFA2) - Thiers (CFA2)
18 H 30
Moulins (CFA) - Cournon (CFA2)
19 HEURES
Riom (D3F) - Aurillac (CFA2)
20 HEURES
Chamalières (D4) - Ytrac (D4R)
DIMANCHE 28 OCTOBRE, 14 H 30
Volvic (D4) - Ent. Nord-Loz. (D4)

BOURGOGNE
SAMEDI 27 OCTOBRE, 18 HEURES
Châtenoy (D4) - Louhans-Cuis. (CFA2)
20 HEURES
Quetigny (D4) - Chevigny (PH)
DIMANCHE 28 OCTOBRE, 14 H 30
Dijon Parc (D4) - Imphy-Decize (D4)
15 HEURES
Paray (PH) - Montceau (CFA)

BRETAGNE
SAMEDI 27 OCTOBRE, 15 HEURES
Val-Izé (D4R) - Trémorel (PH)
15 H 30
Essor (D4R) - Montagnarde (CFA2)
18 HEURES
Pontivy (CFA) - Dinan-Léhon (CFA2)
Vitré (CFA2) - Concarneau (CFA)
19 HEURES
Vannes (N) - Plabennec (CFA)
DIMANCHE 28 OCTOBRE, 15 HEURES
Larmor (D1G) - Saint-Malo (CFA)
Le Rheu (PH) - AS Brest (D1R)
Plobannalec (D1BR) - Paimpol (D1R)
Marzan (D1BR) - Pontivy St. (D1R)
Rennes TA (D1R) - St-Renan (D1G)
St-Pol-Léon (D1R) - Chartres-Bret. (D1L)
Moréac (D1BR) - Plouzané (D1R)
Séné (D1BR) - Cesson (D1R)
15 H 30 | Locminé (CFA2) - K. Quimper (D1R)

CENTRE
SAMEDI 27 OCTOBRE, 18 HEURES
Chartres (CFA2) - Orléans (N)
20 HEURES
Déols (D4) - Romorantin (CFA)
DIMANCHE 28 OCTOBRE, 14 H 30
Dreux (D4) - Avoine (CFA2)
Montlouis (PH) - Blois (D4)

CENTRE-OUEST
SAMEDI 27 OCTOBRE, 14 H 30
St-Lig. Niort (PH) - Gérétoise (D1H)
15 HEURES
Combranssière (PH) - Poitiers (CFA2)
20 HEURES | Limoges (CFA2) - Thouars (CFA2)
Cognac (D1H) - Chauray (CFA2)
Confolens (D1BR) - Périgny (D1R)
Migné-Aux. (PL) - Montmorillon (D1BR)

CHAMPAGNE
SAMEDI 27 OCTOBRE, 15 HEURES
Europort (LD) - Esp. St-Dizier (PL)
20 HEURES | Lumes (LD) - Épernay (CFA2)
DIMANCHE 28 OCTOBRE, 14 HEURES
Reims Chalet Tunisie (D2) - Vitry (D2)
Reims Ste-Anne (D4) - Bazeilles (D4)

CORSE
SAMEDI 27 OCTOBRE, 14 H 30
Biguglia (PH) - Corte (CFA2)
18 HEURES
CA Bastia (N) - Calvi (CFA)

FRANCHE-COMTÉ
SAMEDI 27 OCTOBRE, 17 HEURES
Belfort (CFA) - Vesoul (CFA2)
18 HEURES
Pontarlier (CFA2) - Ornans (D1H)
19 H 30
Audincourt (D1HR) - Belfort Sud (CFA2)
DIMANCHE 28 OCTOBRE, 14 HEURES
Roche-Novillars (CFA2) - Saint-Vit (D1H)

LANGUEDOC-ROUS.
SAMEDI 27 OCTOBRE, 18 HEURES
Mende (D1HR) - Perpignan-Canet (D1H)
18 H 30
AS Béziers (CFA) - Agde (CFA2)
DIMANCHE 28 OCTOBRE, 14 H 30
Gde-Motte (D1H) - Narbonne (CFA2)
Lunel (D1HR) - Uzès-Pt-Gard (N)
Aigues-Mortes (D1H) - Bas Vernet (D1HR)

LORRAINE
SAMEDI 27 OCTOBRE, 15 HEURES
Sorcy (PH) - Metz (N)
18 HEURES | Raon-l'Ét. (CFA) - Forbach (CFA2)
Ippling (D1HR) - Épinal (N)
DIMANCHE 28 OCTOBRE, 14 HEURES
Homécourt (D1HR) - Thaon (CFA2)
Bar-le-Duc (D1HR) - Pagny/Moselle (D1H)
Ste-Marguerite (D1HR) - Farébersviller (D1HR)
Marly (D1E) - Nomexy (D1HR)
Amanvillers (D1HR) - Amnéville (CFA)
ES Metz (D1E) - Vandœuvre (D1HR)

MAINE
DIM. 28 OCTOBRE, 14 H 30
Le Mans SOM (D1HR) - US Changé (D1H)
Sablé (CFA2) - Bonchamp (D1H)
Connerré (D1H) - St-Saturnin (D1R)
Chât.-Gontier (D1H) - Moncé-Belin (D1BR)

MÉDITERRANÉE
VENDREDI 26 OCTOBRE, 20 HEURES
Toulon (D1H) - Le Pontet (CFA)
SAMEDI 27 OCTOBRE, 14 H 30
Grasse (CFA2) - Mars. Consolat (CFA)
18 HEURES
Berre (D1HR) - ES Pennoise (CFA2)
19 HEURES
Fréjus-St-Raph. (N) - Martigues (CFA)
DIMANCHE 28 OCTOBRE, 14 H 30
Manosque (D1HR) - St-Jean-Beaulieu (D1HR)

MIDI-PYRÉNÉES
SAMEDI 27 OCTOBRE, 17 HEURES
Toulouse Font. (D1H) - Colomiers (CFA)
18 HEURES | Auch (CFA2) - Luzenac (N)
18 H 30 | Balma (CFA2) - Revel (D1H)
DIMANCHE 28 OCTOBRE, 14 H 30
Toulouse Rodéo (D1H) - Albi (CFA)
Mas-Grenier (PL) - Muret (CFA2)
St-Simon (PH) - Tarbes (CFA)

NORD
SAMEDI 27 OCTOBRE, 14 H 30
Calais Pascal (PHR) - Avion (CFA2)
18 HEURES | Outreau (PHR) - Boulogne (N)
DIMANCHE 28 OCTOBRE, 14 H 30
Neuville (PH) - Saint-Omer (D1H)
Waziers (PHR) - Dunkerque (CFA)
Labeuvrière (D2) - Cambrai (D1H)
St-Amand (D1H) - Maubeuge (D1H)
Loos (PH) - Le Portel (D1H)
Hordain (PL) - Aire (D1H)
Enquin-Mines (PHR) - Lille-Fives (PHR)
Armentières (D1H) - Marquette (D1H)
Bondues (PL) - Raismes-Vicoigne (D1HR)
Lys Stella (PHR) - Arras (CFA2)
Marck (D1H) - Vermelles (PHR)
Biache (D1HR) - Lesquin (PHR)

NORMANDIE
SAMEDI 27 OCTOBRE, 15 HEURES
Yvetot (D1HR) - Dieppe (CFA2)
Cissel (CFA2) - Rouen (N)
DIMANCHE 28 OCTOBRE, 14 H 30
Vexin Normand (D1F) - Lyroise (PH)
Gainneville (D1F) - Évreux (D1H)

BASSE-NORMANDIE
SAMEDI 27 OCTOBRE, 15 H 15
Hérouville (D1H) - Granville (CFA2)
15 H 30 | Coutances (D1F) - Avranches (CFA)
DIMANCHE 28 OCTOBRE, 14 H 30
Maladrerie (D1H) - Mondeville (CFA2)
Courseulles (D1H) - ASPTT Caen (D1H)

PARIS
SAMEDI 27 OCTOBRE, 18 HEURES
Aubervilliers (CFA) - Entente SSG (CFA2)
DIMANCHE 28 OCTOBRE, 14 H 30
Fleury-Mérogis (CFA2) - Red Star (N)
Versailles (D1H) - Les Lilas (D1H)
Paray (PH) - Viry-Châtillon (CFA)
Yerres-Crosnes (D1R) - Évry (CFA2)
Créteil (N) - Drancy (CFA)
St-Maur Lus. (D1R) - Racing-Lev. (CFA2)
Bonneuil-sur-Marne (PH) - Aulnay (D1R)
Meaux (D1H) - Ivry (CFA)
Brétigny (D1R) - Plessis-Robinson (D1R)
Les Mureaux (D1H) - Paris FC (N)

PICARDIE
VENDREDI 26 OCTOBRE, 20 HEURES
Amiens (N) - Beauvais (CFA)
SAMEDI 27 OCTOBRE, 15 HEURES
Fère-Tard. (D1E) - Chantilly (D1H)
DIMANCHE 28 OCTOBRE, 14 H 30
Choisy-au-Bac (PH) - Compiègne (CFA)
Chambly (CFA) - Ailly/Somme (CFA2)
Breteuil (D1H) - Chauny (PH)
Fresnoy-Gd (D1H) - Camon (D1H)
Vill.-St-Germain (D1H) - Amiens AC (CFA)

RHONE-ALPES
SAMEDI 27 OCTOBRE, 18 HEURES
Rhône Vallée (D1H) - Bourg-Pér. (N)
Marboz (D1H) - Vén.-Minguettes (CFA2)
18 H 30
Pt-Chéruy (D1) - B.-St-Jean-d'Ard. (D1R)
19 HEURES | Annecy (D1R) - Grenoble (CFA)
DIMANCHE 28 OCTOBRE, 14 H 30
Millery-V. (D1R) - AS Valence (CFA)
Vallières (D1HR) - Ain Sud (D1H)
Talaudière (D1R) - Villefranche/S. (CFA)
Trinité Lyon (D2) - Lyon Duchère (CFA)
Feyzin (D1R) - Chavanay (D1R)
St-Chamond (PHR) - Limonest (D1H)
Domtac (D1R) - St-Marcellin (D1R)
Cruseilles (D1R) - Savigneux (D1R)
Valdaine (D2) - Neuville (PH)
R.-St-Genest (PHR) - Martinérois (D1R)

Abréviations utilisées. N: National; CFA: Championnat de France Amateur; CFA2: Championnat de France Amateur 2; DH: Division d'Honneur; DSR: Division Supérieure Régionale; DHR: Division d'Honneur Régionale; DSE: Division Supérieure Élite; PH: Promotion d'Honneur; PHR: Promotion d'Honneur Régionale; PL: Promotion de Ligue; INT.: Promotion Interrégionale. Niveau départemental: dans un souci d'harmonisation entre les ligues, D1 correspond au premier niveau départemental, D2 au deuxième, etc., même si l'appellation est différente au sein de chaque district.

Les matches du 7e tour se joueront les samedi 17 et dimanche 18 novembre.

CFA

Groupe D

EXPRESS
MATCH EN RETARD

SAMEDI 27 OCTOBRE, 15 HEURES
Le Havre B-Les Herbiers

CLASSEMENT
1. Trélissac, **32 pts. 2.** Luçon, **26. 3.** Fontenay-le-C., **26. 4.** Concarneau, **23. 5.** Lorient B, Pontivy, Les Herbiers, **22. 8.** Stade Bordelais, St-Malo, Avranches, Caen B, **21. 12.** Le Mans B, Plabennec, **20. 14.** Le Havre B, **19. 15.** Bordeaux B, **15. 16.** Romorantin, **14. 17.** Viry-Châtillon, **12. 18.** Saumur, **9.**

CFA 2

Groupe A

EXPRESS
MATCH EN RETARD

SAMEDI 27 OCTOBRE, 18 HEURES
Gravelines-Calais

CLASSEMENT
1. Dieppe, **24 pts. 2.** Gde-Synthe, **20. 3.** Avion, **18. 4.** Croix, **17. 5.** Sedan B, **16. 6.** Amiens B, Calais, **14. 8.** Arras, Feignies, **12. 10.** Wasquehal, **11. 11.** Gravelines, **10. 12.** Aulnoye, **9. 13.** Boulogne B, **7. 14.** Ailly/S., **6.**

Groupe G

EXPRESS
MATCH EN RETARD

SAMEDI 27 OCTOBRE, 18 H 30
Châtellerault-La Suze

CLASSEMENT
1. Châteauroux B, **18 pts. 2.** Angers B, **17. 3.** Sablé, Limoges, Nantes B, **16. 6.** Cholet, **15. 7.** Avoine, **14. 8.** Thouars, **13. 9.** Poitiers, **12. 10.** Le Poiré-sur-Vie B, **10. 11.** La Suze, Châtellerault, **8. 13.** Chauray, **7. 14.** La Flèche, **6.**

FÉMINES

EXPRESS
6e J. | **DIMANCHE 28 OCT., 15 HEURES**
Lyon-Guingamp
Rodez-Montpellier
Yzeure - Saint-Étienne
Vendenheim-Juvisy
Toulouse-Arras
18 H 15 | Issy - Paris-SG

CLASSEMENT
1. Lyon, **20 pts. 2.** Montpellier, **18. 3.** Paris-SG, **16. 4.** Yzeure, **14. 5.** Guingamp, **13. 6.** Juvisy, St-Étienne, Vendenheim, **12. 9.** Rodez, **9. 10.** Arras, **7. 11.** Toulouse, **6. 12.** Issy, **5.**

NOUVEAU

TOUT LE FOOT PRO EN VIDÉO SUR L'ÉQUIPE.FR

LIGUE 1, LIGUE 2, COUPE DE LA LIGUE

TOUS LES BUTS, TOUS LES RÉSUMÉS, TOUTES LES RÉACTIONS.

LIGUE 1 LIGUE 2 COUPE DE LA LIGUE

L'ÉQUIPE.FR
Partageons le sport.

EUROPE

Allemagne
BUNDESLIGA
RENDEZ-VOUS
9e JOURNÉE
VENDREDI 26 OCTOBRE, 20 H 30
FC Augsbourg-Hambourg SV
SAMEDI 27 OCTOBRE, 15 H 30
Schalke 04-FC Nuremberg
SC Fribourg-Borussia Dortmund
FSV Mayence 05-1899 Hoffenheim
Gr. Fürth-Werder Brême
Fort. Dusseldorf-VfL Wolfsburg
DIMANCHE 28 OCTOBRE, 15 H 30
VfB Stuttgart-Eint. Francfort
17 H 30 | Bayernh-Leverkusen
Hanovre 96-B. M'gladbach

CLASSEMENT

	Pts	J.	G.	N.	P.	p.	c.
1. Bayern Munich	24	8	8	0	0	26	2
2. Ein. Francfort	19	8	6	1	1	19	11
3. Schalke 04	17	8	5	2	1	17	8
4. Bor. Dortmund	12	8	3	3	2	18	11
5. Leverkusen	12	8	3	3	2	13	11
6. Hanovre 96	11	8	3	2	3	16	13
7. SC Fribourg	11	8	3	2	3	13	10
8. FSV Mayence	11	8	3	2	3	9	10
9. Werder Brême	10	8	3	1	4	14	13
10. Hambourg SV	10	8	3	1	4	9	11
11. F. Dusseldorf	10	8	2	4	2	6	8
12. VfB Stuttgart	9	8	2	3	3	8	14
13. B. M'gladbach	9	8	2	3	3	9	16
14. Hoffenheim	8	8	2	2	4	13	17
15. FC Nuremberg	8	8	2	2	4	7	14
16. FC Augsbourg	6	8	1	3	4	5	11
17. Greuther Fürth	5	8	1	2	5	5	14
18. VfL Wolfsburg	5	8	1	2	5	2	15

BUTEURS
1. Mandzukic (Bayern), **7 buts.**
2. T. Müller (Bayern Munich), **6 buts.**

BUNDESLIGA 2
EXPRESS
MATCH DÉCALÉ | 10e JOURNÉE
Munich 1860-Erzg. Aue 1-1

CLASSEMENT

	Pts	J.	G.	N.	P.	p.	c.
1. Ein. Brunswick	26	10	8	2	0	18	3
2. Hertha Berlin	21	10	6	3	1	18	10
3. Kaiserslautern	20	10	5	5	0	18	11
4. Energ. Cottbus	18	10	5	3	2	15	10
5. Munich 1860	17	10	4	5	1	14	7
6. VFR Aalen	16	10	5	1	4	13	10
7. FC Ingolstadt	16	10	4	4	2	13	11
8. FSV Francfort	15	10	4	3	3	13	12
9. SC Paderborn	12	10	3	3	4	16	13
10. Union Berlin	12	10	3	3	4	14	15
11. FC Cologne	12	10	3	3	4	10	12
12. Jahn Ratisbonne	9	10	3	0	7	11	13
13. Dynamo Dresde	9	10	2	3	5	12	15
14. Erzgebirge Aue	9	10	2	3	5	8	13
15. SV Sandhausen	9	10	2	3	5	9	17
16. VfL Bochum	9	10	2	3	5	5	14
17. FC St. Pauli	8	10	1	5	4	7	13
18. MSV Duisburg	5	10	1	2	7	6	21

Les deux premiers accèdent directement en Bundesliga, le troisième dispute un match de barrage contre le 16e de Bundesliga. Les clubs terminant aux 17e et 18e places sont relégués en Bundesliga 3, le 16e dispute un barrage contre le 3e de Bundesliga 3.

BUTEURS
1. Sanogo (Energie Cottbus), Bunjaku (Kaiserslautern), **6 buts.**

RENDEZ-VOUS
11e JOURNÉE
VENDREDI 26 OCTOBRE, 18 HEURES
FC Cologne-FC Kaiserslautern
Energie Cottbus-Munich 1860
Ingolstadt-VFR Aalen
SAMEDI 27 OCTOBRE, 13 HEURES
Eint. Brunswick-Hertha Berlin
SV Sandhausen-Duisburg
Erzg. Aue-VfL Bochum
DIMANCHE 28 OCTOBRE, 13 H 30
FSV Francfort-Jahn Ratisbonne
Union Berlin-Paderborn
Sankt Pauli-Dynamo Dresde

Angleterre
PREMIER LEAGUE
RENDEZ-VOUS
9e JOURNÉE
SAMEDI 27 OCTOBRE, 13 H 45
Aston Villa-Norwich City
16 HEURES | Wigan-West Ham
Reading-Fulham
Arsenal-QP Rangers
Stoke City-Sunderland
18 H 30 | Manchester City-Swansea
DIMANCHE 28 OCTOBRE, 14 H 30
Everton-Liverpool FC
16 HEURES | Southampton-Tottenham
Newcastle Utd-West Bromwich Alb.
17 HEURES | Chelsea-Manchester Utd

CLASSEMENT

	Pts	J.	G.	N.	P.	p.	c.
1. Chelsea	22	8	7	1	0	19	6
2. Manchester U.	18	8	6	0	2	21	11
3. Manchester City	18	8	5	3	0	17	9
4. Everton	15	8	4	3	1	15	9
5. Tottenham	14	8	4	2	2	15	12
6. WB Albion	14	8	4	2	2	12	9
West Ham	14	8	4	2	2	12	9
8. Fulham	13	8	4	1	3	16	11
9. Arsenal	12	8	3	3	2	13	6
10. Swansea City	11	8	3	2	3	14	12
11. Newcastle Utd	10	8	2	4	2	9	12
12. Liverpool FC	9	8	2	3	3	10	12
13. Stoke City	8	8	1	5	2	8	9
14. Sunderland	8	7	1	5	1	6	8
15. Norwich City	6	8	1	3	4	6	17
16. Wigan	5	8	1	2	5	8	15
17. Aston Villa	5	8	1	2	5	6	13
18. Southampton	4	8	1	1	6	13	24
19. Reading	3	7	0	3	4	8	14
20. QP Rangers	3	8	0	3	5	7	17

BUTEURS
1. Van Persie (Manchester Utd), D. Ba (Newcastle), Michu (Swansea), **6 buts.**

CHAMPIONSHIP
EXPRESS
12e JOURNÉE | 23 ET 24 OCTOBRE

Leicester-Brighton	1-0
Cardiff City-Watford FC	2-1
Middlesbrough-Hull City	2-0
Barnsley-Crystal Palace	1-1
Blackburn-Sheffield Wed.	1-0
Wolverhampton-Bolton W.	2-2
Peterborough-Huddersfield	3-1
Leeds Utd-Charlton Athletic	1-1
Blackpool-Nott. Forest	2-2
Ipswich Town-Derby County	1-2
Bristol City-Burnley	3-4
Millwall-Birmingham	3-3

CLASSEMENT

	Pts	J.	G.	N.	P.	p.	c.
1. Leicester City	25	12	8	1	3	19	10
2. Cardiff City	25	12	8	1	3	22	15
3. Middlesbrough	22	12	7	1	4	19	17
4. Crystal Palace	21	12	6	3	3	21	20
5. Blackburn	20	12	5	5	2	18	14
6. Wolverhampton	20	12	6	2	4	17	13
7. Huddersfield	20	12	6	2	4	18	15
8. Leeds Utd	19	12	5	4	3	20	18
9. Hull City	19	12	6	1	5	18	17
10. Brighton	18	12	5	3	4	15	8
11. Nottingham F.	18	12	4	6	2	16	13
12. Blackpool FC	17	12	5	2	5	21	17
13. Derby County	17	12	4	5	3	18	15
14. Burnley	17	12	5	2	5	26	25
15. Watford FC	16	12	5	1	6	17	20
16. Bolton	15	12	4	3	5	18	20
17. Barnsley	15	12	4	3	5	14	16
18. Charlton	13	12	3	4	5	13	14
19. Millwall	13	12	3	4	5	19	24
20. Birmingham	13	12	3	4	5	14	21
21. Bristol City	11	12	3	2	7	23	26
22. Peterborough	9	12	3	0	9	13	20
23. Sheffield Wed.	9	12	2	3	7	15	23
24. Ipswich Town	7	12	1	4	7	10	23

Les deux premiers accèdent en Premier League. Les clubs classés de la 3e à la 6e place jouent des barrages sous forme de Coupe dont le vainqueur accédera en Premier League. Les trois derniers descendent en League One.

BUTEURS
1. Austin (Burnley), **14 buts.**
2. Murray (Crystal Palace), Becchio (Leeds Utd), **8 buts.**

RENDEZ-VOUS
13e J. | SAMEDI 27 OCTOBRE, 16 HEURES
Leicester-Crystal Palace
Cardiff City-Burnley
Millwall-Huddersfield Town
Wolverhampton-Charlton Athletic
Middlesbrough-Bolton W.
Blackpool-Brighton
Leeds Utd-Birmingham
Blackburn-Watford FC
Barnsley-Nott. Forest
Peterborough Utd-Derby County
Ipswich Town-Sheffield Wednesday
18 H 20 | Bristol City-Hull City

Espagne
PRIMERA DIVISION
EXPRESS
MATCH DÉCALÉ | 8e JOURNÉE
22 OCTOBRE
FC Séville-Real Majorque 3-2

CLASSEMENT

	Pts	J.	G.	N.	P.	p.	c.
1. FC Barcelone	22	8	7	1	0	24	11
2. Atletico Madrid	22	8	7	1	0	19	8
3. Malaga	17	8	5	2	1	13	5
4. Real Madrid	14	8	4	2	2	16	7
5. FC Séville	14	8	4	2	2	11	9
6. Betis Séville	13	8	4	1	3	12	13
7. Levante UD	13	8	4	1	3	9	13
8. Real Majorque	11	8	3	2	3	10	9
9. Valence CF	11	8	3	2	3	11	11
10. R. Valladolid	10	8	3	1	4	12	9
11. Getafe	10	8	3	1	4	8	11
12. Rayo Vallecano	10	8	3	1	4	11	17
13. Celta Vigo	9	8	3	0	5	9	10
14. Real Saragosse	9	8	3	0	5	7	10
15. Real Sociedad	9	8	3	0	5	8	12
16. Grenade FC	8	8	2	2	4	7	12
17. Athletic Bilbao	8	8	2	2	4	11	17
18. La Corogne	6	8	1	3	4	13	19
19. Espanyol	5	8	1	2	5	11	15
20. Osasuna	5	8	1	2	5	7	11

FC Séville-Real Majorque: 3-2 (1-2). **Spectateurs:** 35 000. **Arbitre:** M. Fernandez. **Buts:** Negredo (29e, 56e), Cicinho (74e) pour Séville; Bigas Rigo (26e), Hemed (30e) pour Majorque.
FC Séville: Palop - Cicinho, Fazio, Spahic, Fernando Navarro - Campana (Perotti, 57e), Maduro (Kondogbia, 78e), Rakitic - Jésus Navas, Negredo, Manu Del Moral (Javi Hervas, 80e). **Entr.:** Michel.
Real Majorque: Dudu Aouate - Navarro Jimenez, Geromel, Anderson Conceiçao, Bigas Rigo - Casadesus, Pina (Alfaro, 77e), Fontas (Marti Soler, 83e), Pereira - Hemed, Dos Santos (Arizmendi, 60e). **Entr.:** Caparros.

BUTEURS
1. Messi (FC Barcelone), **11 buts.**
2. Falcao (Atletico Madrid), Cristiano Ronaldo (Real Madrid), **9 buts.**

RENDEZ-VOUS
9e JOURNÉE
SAMEDI 27 OCTOBRE, 16 HEURES
Espanyol Barcelone-Malaga
18 HEURES | Betis Séville-Valence CF
20 HEURES | Celta Vigo-La Corogne
22 HEURES
Rayo Vallecano-FC Barcelone
DIMANCHE 28 OCTOBRE, 12 HEURES
Real Saragosse-FC Séville
16 HEURES | Levante-Grenade FC
17 H 50 | Athletic Bilbao-Getafe
19 H 45 | Atletico Madrid-Osasuna
21 H 30 | Majorque-Real Madrid
LUNDI 29 OCTOBRE, 21 H 30
Real Valladolid-Real Sociedad

SEGUNDA DIVISION
RENDEZ-VOUS
11e J. | VENDREDI 26 OCT., 21 HEURES
FC Barcelone B-Recr. Huelva
SAMEDI 27 OCTOBRE, 16 HEURES
Almeria-SD Huesca
18 HEURES | Villarreal-Mirandes
Sabadell FC-Cordoba CF
Guadalajara-Las Palmas
DIMANCHE 28 OCTOBRE, 12 HEURES
Real Madrid B-Sporting Gijon
18 HEURES | Elche CF-Santander
Alcorcon-Real Murcia
Girona FC-Numancia
Deportivo Jerez-Lugo
Ponferradina-H. Alicante

CLASSEMENT

	Pts	J.	G.	N.	P.	p.	c.
1. Elche CF	25	10	8	1	1	21	7
2. UD Almeria	20	10	6	2	2	20	13
3. AD Alcorcon	19	10	6	1	3	16	11
4. Girona FC	18	10	5	3	2	21	9
5. Villarreal	18	10	5	3	2	11	9
6. Real Murcia	17	10	5	2	3	15	11
7. FC Barcelone B	16	9	5	1	3	19	12
8. Recr. Huelva	16	10	5	1	4	15	17
9. Real Madrid B	15	10	5	0	5	21	20
10. Sabadell FC	14	10	4	2	4	13	11
11. Cordoba CF	14	10	4	2	4	9	10
12. Numancia S.	13	10	3	4	3	8	9
13. Lugo	13	10	3	4	3	10	14
14. Sporting Gijon	11	10	3	2	5	11	16
15. Deportivo Jerez	11	10	3	2	5	10	17
16. SD Huesca	11	9	2	5	2	9	8
17. R. Santander	11	10	2	5	3	7	7
18. Ponferradina	10	10	3	1	6	12	15
19. Las Palmas	9	10	2	3	5	11	20
20. Herc. Alicante	8	10	2	2	6	7	14
21. Guadalajara	6	10	1	3	6	10	20
22. Mirandes	6	10	1	3	6	8	14

Les deux premiers accèdent à la Liga. Les clubs classés de la 3e à la 6e place jouent des barrages sous forme de Coupe dont le vainqueur accédera en Primera Division. Les quatre derniers descendent en Tercera Division.

BUTEURS
1. Jesé Rodriguez (Real Madrid B), **7 buts.**

COUPE DU ROI
EXPRESS
3e TOUR | MATCH DÉCALÉ
L. Palmas (L2)-Santander (L2) **a.p. 4-2**

Italie
SÉRIE A
RENDEZ-VOUS
9e J. | SAMEDI 27 OCT., 18 HEURES
Sienne-Palerme
20 H 45 | Milan AC-Genoa
DIMANCHE 28 OCTOBRE, 12 H 30
Catania-Juventus Turin
15 HEURES | Fiorentina-Lazio Rome
FC Bologne-Inter Milan
Sampdoria Gênes-Cagliari
Torino-Parme
Pescara-Atalanta
20 H 45 | Naples-Chievo Vérone
AS Roma-Udinese

CLASSEMENT

	Pts	J.	G.	N.	P.	p.	c.
1. Juventus Turin	22	8	7	1	0	19	4
2. Naples	19	8	6	1	1	14	5
3. Lazio Rome	18	8	6	0	2	15	8
4. Inter Milan	18	8	6	0	2	13	6
5. AS Roma	14	8	4	2	2	18	13
6. Fiorentina	12	8	3	3	2	9	7
7. Catania	11	8	3	2	3	9	13
8. Samp. Gênes	10	8	3	2	3	10	10
9. Torino	9	8	2	4	2	9	5
10. Genoa	9	8	2	3	3	10	12
11. Parme	9	8	2	3	3	8	11
Udinese	9	8	2	3	3	8	11
13. Atalanta	8	8	3	1	4	7	12
14. Cagliari	8	8	2	2	4	5	11
15. Milan AC	7	8	2	1	5	9	10
16. FC Bologne	7	8	2	1	5	9	11
17. Chievo Vérone	7	8	2	1	5	7	15
18. Pescara	7	8	2	1	5	6	15
19. Palerme	6	8	1	3	4	6	11
20. Sienne	2	8	2	2	4	9	10

Sienne, l'Atalanta, la Sampdoria et le Torino ont été respectivement pénalisés de 6, 2, 1 et 1 points.

BUTEURS
1. Klose (Lazio Rome), Cavani (Naples), **6 buts.**
3. El-Shaarawy (Milan AC), Osvaldo (AS Roma), Gilardino (FC Bologne), Jovetic (Fiorentina), Cassano (Inter Milan), Hernanes (Lazio Rome), **5 buts.**

SERIE B
EXPRESS
MATCH DÉCALÉ | 10e JOURNÉE
22 OCTOBRE
AS Bari-Brescia 1-1

CLASSEMENT

	Pts	J.	G.	N.	P.	p.	c.
1. US Sassuolo	25	10	8	1	1	19	4
2. Hellas Vérone	21	10	6	3	1	17	7
3. AS Livourne	19	10	6	1	3	20	18
4. AC Padoue	16	10	5	3	2	15	10
5. La Spezia	15	10	4	3	3	13	10
6. Juve Stabia	15	10	4	3	3	17	15
7. Ternana	15	10	4	3	3	9	7
8. AS Varèse	14	10	4	3	3	12	16
9. CF Modena	14	10	4	4	2	15	8
10. Brescia	13	10	3	4	3	13	13
11. AS Cittadella	13	10	4	1	5	12	15
12. Ascoli	12	10	4	1	5	13	14
13. AS Bari	11	10	5	3	2	14	9
14. Vicenza	10	10	2	4	4	11	13
15. Novara	9	10	3	4	3	16	13
16. FC Crotone	9	10	3	2	5	8	10
17. Cesena	9	10	2	3	5	6	16
18. Virtus Lanciano	8	10	1	5	4	7	13
19. Pro Vercelli	7	10	2	1	7	10	18
20. Reggina	6	10	2	3	5	9	14
21. Empoli FC	6	10	1	4	5	11	20
22. US Grosseto	2	10	1	5	4	9	13

Neuf clubs disputent le Championnat avec une pénalité : 6 points pour Grosseto, 5 pour Bari, 4 pour Novara, 3 pour la Reggina, 2 pour Modena et Padoue et 1 pour Ascoli, Empoli et Varese.

Les deux premiers montent directement en Serie A. Le troisième est également promu directement s'il termine la compétition avec dix points ou plus d'avance sur le quatrième. Dans le cas contraire, un barrage (demi-finales et finale) est disputé entre les équipes classées de la 3e à la 6e place. Pour la relégation, les trois derniers descendent directement. Les équipes classées aux 18e et 19e place disputent un barrage.

BUTEURS
1. Cacia (Hellas Vérone), **8 buts.**
2. Ardemagni (Modena), **7 buts.**

RENDEZ-VOUS
11e JOURNÉE
VENDREDI 26 OCTOBRE, 19 HEURES
US Sassuolo-Juve Stabia
21 HEURES | AS Livourne-Cesena
SAMEDI 27 OCTOBRE, 15 HEURES
Hellas Vérone-Virtus Lanciano
AC Padoue-AS Bari
La Spezia-AS Cittadella
US Grosseto-Ternana
Novara-AS Varèse
Empoli FC-CF Modena
Brescia-Pro Vercelli
Reggina-Ascoli
Vicenza-FC Crotone

Belgique
CHAMPIONNAT
RENDEZ-VOUS
12e J. | VENDREDI 26 OCTOBRE
Standard-Cercle Bruges
SAMEDI 27 OCTOBRE
Charleroi SC-Anderlecht
Waasland-Beveren - Zulte-Waregem
GB Anvers-OH Louvain
La Gantoise-AEC Mons
FC Malines-FC Lierse
DIMANCHE 28 OCTOBRE
Courtrai-Racing Genk
FC Bruges-SC Lokeren

CLASSEMENT

	Pts	J.	G.	N.	P.	p.	c.
1. FC Bruges	22	11	6	4	1	26	16
2. Anderlecht	22	11	6	4	1	20	10
3. Racing Genk	21	11	5	6	0	20	12
4. Courtrai	20	11	6	2	3	13	10
5. Zulte-Waregem	19	11	6	1	4	19	16
6. OH Louvain	17	11	4	5	2	25	18
7. La Gantoise	16	11	4	4	3	15	14
8. AEC Mons	15	11	4	3	4	22	21
9. SC Lokeren	15	11	4	3	4	17	16
10. FC Malines	14	11	4	2	5	18	17
11. GB Anvers	14	11	4	2	5	15	18
12. Stand. Liège	13	11	4	1	6	21	21
13. FC Lierse	10	11	1	7	3	11	14
14. Charleroi SC	10	11	3	1	7	11	23
15. Waasland-Bev.	7	11	1	4	6	11	21
16. Cercle Bruges	4	11	1	1	9	9	26

BUTEURS
1. Ibou (OH Louvain), **11 buts.**
2. Bacca (FC Bruges), **9 buts.**

Danemark
CHAMPIONNAT
MATCH DÉCALÉ | 13e JOURNÉE
AGF Aarhus-Randers FC 1-1

CLASSEMENT

	Pts	J.	G.	N.	P.	p.	c.
1. FC Copenhague	29	13	8	5	0	30	13
2. AaB Aalborg	26	13	8	2	3	29	13
3. Nordsjälland	22	13	6	4	3	26	13
4. AGF Aarhus	22	13	6	4	3	24	15
5. Randers FC	20	13	6	2	5	16	22
6. OB Odense	19	13	5	4	4	16	18
7. AC Horsens	16	13	3	7	3	15	20
8. SönderjyskE	14	13	4	2	7	18	25
9. Midtjylland	13	13	3	4	6	18	24
10. Esbjerg FB	11	13	2	5	6	12	15
11. Silkeborg IF	11	13	3	2	8	11	29
12. Bröndby IF	8	13	1	5	7	12	20

Écosse
CHAMPIONNAT
RENDEZ-VOUS
11e J. | VENDREDI 26 OCTOBRE
Motherwell-Hibernian Édimbourg)
SAMEDI 27 OCT. | Celtic-Kilmarnock
Inverness CT-St Johnstone
Aberdeen-Dundee FC
Hearts-Ross County
St Mirren-Dundee Utd

CLASSEMENT

	Pts	J.	G.	N.	P.	p.	c.
1. Celtic Glasgow	20	9	6	2	1	19	7
2. St Johnstone	17	10	5	2	3	13	12
3. Aberdeen	15	10	3	6	1	12	9
4. Hibernian	15	10	4	3	3	17	15
5. Inverness CT	14	10	3	5	2	22	18
6. Motherwell	13	9	3	4	2	13	11
7. Kilmarnock	12	10	3	3	4	14	13
8. Heart of Midl.	12	10	3	3	4	10	10
9. St Mirren	12	10	3	3	4	15	19
10. Ross County	11	10	2	5	3	11	13
11. Dundee Utd	9	8	2	3	3	8	11
12. Dundee FC	4	10	1	1	8	4	20

BUTEURS
1. Higdon (Motherwell), **9 buts.**

Finlande
CHAMPIONNAT
32e JOURNÉE

HJK Helsinki-FC Lahti	2-0
Inter Turku-TPS Turku	0-0
J. Pietarsaari-Mariehamn	3-3
MyPa-47 - Jyväskylä	2-1
KuPS Kuopio-VPS Vaasa	2-1
H. Valkeakoski-Honka Espoo	1-0

CLASSEMENT

	Pts	J.	G.	N.	P.	p.	c.
1. HJK Helsinki	61	32	18	7	7	57	30
2. FC Inter Turku	58	32	17	7	8	57	39
3. TPS Turku	54	32	16	6	10	54	31
4. IFK Mariehamn	50	32	13	11	8	48	41
5. MyPa-47	48	32	13	9	10	37	31
6. FC Lahti	47	32	15	2	15	43	48
7. VPS Vaasa	43	32	12	7	13	36	37
8. Honka Espoo	40	32	11	7	14	34	38
9. JJK Jyväskylä	40	32	12	4	16	51	59
10. KuPS Kuopio	36	32	10	6	16	38	51
11. J. Pietarsaari	30	32	7	9	16	26	50
12. H. Valkeakoski	29	32	8	5	19	31	57

Grèce
CHAMPIONNAT
EXPRESS
MATCH DÉCALÉ | 7e JOURNÉE
Platanias FC-OFI Crète 1-2

CLASSEMENT

	Pts	J.	G.	N.	P.	p.	c.
1. Olympiakos	21	7	7	0	0	18	3
2. PAOK Salon.	16	7	5	1	1	12	4
3. Panionios	15	7	5	0	2	7	6
4. Asteras Tripolis	13	7	4	1	2	10	4
5. Platanias FC	11	7	3	2	2	9	6
6. Atromitos	10	7	2	4	1	6	4
7. OFI Crète	9	7	2	3	2	7	7
8. PAS Giannina	8	7	2	2	3	7	6
9. Panathinaikos	8	7	2	4	1	6	5
10. Veria FC	8	7	2	2	3	5	8
11. AO Kerkyra	8	7	2	2	3	5	9
12. Aris Salonique	6	7	1	3	3	4	9
13. Panthrakikos	6	7	2	0	5	5	11
14. Levadiakos	5	7	1	2	4	3	9
15. Xanthi	5	7	1	2	4	5	13
16. AEK Athènes	2	7	0	2	5	3	8

BUTEURS
1. Djebbour (Olympiakos), **8 buts.**

Israël
CHAMPIONNAT
7e JOURNÉE

FC Ashdod-H. Kiryat Shmona	2-0
Hapoël Acre - Mac. Tel-Aviv	0-2
Hap. Tel-Aviv - Mac. Haïfa	3-0
Ramat HaSharon-Bnei Sakhnin	1-3
Bnei Yehuda Tel-Aviv - Betar	1-2
Hap. Ramat Gan-Mac. Netanyah	1-1
Hap. Haïfa-Hap. Beer Sheva	0-0

CLASSEMENT

	Pts	J.	G.	N.	P.	p.	c.
1. FC Ashdod	18	7	6	0	1	14	4
2. Mac. Tel Aviv	18	7	6	0	1	15	6
3. Hapoël Tel-Aviv	15	6	5	0	1	9	1
4. Hapoël Acre	11	7	3	2	2	11	8
5. Ramat HaSharon	11	7	3	2	2	10	9
6. BY Tel-Aviv	9	7	2	3	2	10	10
7. Mac. Netanyah	8	7	2	2	3	5	9
8. Hap. Beer Sheva	7	6	1	4	1	6	5
9. Kiryat Shmona	7	6	2	1	3	7	11
10. Hap. Ramat Gan	6	7	1	3	3	7	9
11. Betar Jérusalem	5	6	1	2	3	8	10
12. Maccabi Haïfa	5	7	1	2	4	5	10
13. Bnei Sakhnin	5	7	1	2	4	8	15
14. Hapoël Haïfa	3	7	0	3	4	3	11

Norvège
CHAMPIONNAT
MATCH DÉCALÉ | 26e JOURNÉE
Fredrikstad FK-Brann Bergen 3-4

CLASSEMENT

	Pts	J.	G.	N.	P.	p.	c.
1. Rosenborg	52	26	14	10	2	48	20
2. Molde FK	52	26	16	4	6	45	30
3. Strömsgodset	49	26	14	7	5	53	34
4. Tromsö IL	45	25	13	6	6	41	24
5. Brann Bergen	42	26	13	3	10	54	41
6. Vik. Stavanger	40	26	11	7	8	36	33
7. Vålerenga Oslo	38	26	11	5	10	39	39
8. FK Haugesund	37	26	10	7	9	41	35
9. Aalesunds FK	33	26	8	9	9	34	34
10. Höneloss BK	32	26	7	11	8	28	32
11. Odd Grenland	30	26	8	7	11	30	39
12. Lilleström SK	29	26	6	11	9	35	44
13. Sogndal IL	27	26	6	9	11	24	34
14. Fredrikstad FK	24	26	7	3	16	36	50
15. Sandnes ULF	22	25	5	7	13	30	49
16. Stabaek IF	14	26	4	2	20	22	58

Pays-Bas
CHAMPIONNAT
RENDEZ-VOUS
10e J. | VENDREDI 26 OCTOBRE
FC Utrecht-FC Groningue
SAMEDI 27 OCTOBRE
ADO La Haye-Willem II
NEC Nimègue-Roda JC
VVV Venlo-NAC Breda
DIMANCHE 28 OCTOBRE
Feyenoord-Ajax
RKC Waalwijk-FC Twente
PEC Zwolle-PSV
Heracles Almelo-SC Heerenveen
Vitesse Arnhem-AZ Alkmaar

CLASSEMENT

	Pts	J.	G.	N.	P.	p.	c.
1. FC Twente	**22**	9	7	1	1	20	6
2. PSV	**21**	9	7	0	2	31	8
3. Vit. Arnhem	**21**	9	6	3	0	18	7
4. Ajax	**17**	9	4	5	0	23	10
5. Feyenoord	**17**	9	5	2	2	16	11
6. FC Utrecht	**15**	9	4	3	2	11	8
7. NEC Nimègue	**12**	9	3	3	3	14	17
8. ADO La Haye	**11**	9	2	5	2	17	15
9. Her. Almelo	**11**	9	2	5	2	16	15
10. FC Groningue	**11**	9	3	2	4	11	19
11. Heerenveen	**10**	9	2	4	3	12	12
12. RKC Waalwijk	**10**	9	2	4	3	12	14
13. AZ Alkmaar	**9**	9	2	3	4	14	18
14. Roda JC	**8**	9	2	2	5	10	16
15. PEC Zwolle	**8**	9	2	2	5	6	15
16. Willem II	**6**	9	1	3	5	7	17
17. NAC Breda	**5**	9	1	2	6	5	20
18. VVV Venlo	**3**	9	0	3	6	9	24

BUTEURS

1. Altidore (AZ Alkmaar), Bony (Vitesse Arnhem), **8 buts.**

Pologne

CHAMPIONNAT

EXPRESS

MATCH DÉCALÉ | 8e JOURNÉE

Pogon Szczecin-Legia Varsovie **0-3**

CLASSEMENT

	Pts	J.	G.	N.	P.	p.	c.
1. Legia Varsovie	**18**	8	5	3	0	19	7
2. Lech Poznan	**17**	8	5	2	1	13	4
3. Gorn. Zabrze	**16**	8	4	4	0	15	7
4. Slask Wroclaw	**16**	8	5	1	2	13	11
5. Widzew Lodz	**16**	8	5	1	2	11	9
6. Polonia Varsovie	**14**	8	4	2	2	15	10
7. Lechia Gdansk	**12**	8	4	0	4	11	9
8. Piast Gliwice	**12**	8	4	0	4	10	11
9. Pogon Szczecin	**11**	8	3	2	3	11	9
10. Ruch Chorzow	**10**	8	3	1	4	8	13
11. Jag. Bialystok	**8**	8	1	5	2	5	8
12. Wisla Cracovie	**8**	8	2	2	4	6	11
13. Korona Kielce	**8**	8	2	2	4	5	12
14. GKS Belchatow	**4**	8	1	1	6	6	12
15. Zagleb. Lublin	**2**	8	1	2	5	5	12
16. TS Podbeskidzie	**2**	8	0	2	6	8	16

Portugal

CHAMPIONNAT

RENDEZ-VOUS

7e JOURNÉE

VENDREDI 26 OCTOBRE

V. Guimaraes-Vit. Setubal

SAMEDI 27 OCTOBRE

Beira-Mar - Paços de Ferreira

Olhanense-Moreirense

Gil Vicente-Benfica

DIMANCHE 28 OCTOBRE

Rio Ave-Nac. Funchal

Mar. Funchal-Sp. Braga

Estoril-FC Porto

LUNDI 29 OCTOBRE

Sporting-Ac. Coimbra

CLASSEMENT

	Pts	J.	G.	N.	P.	p.	c.
1. FC Porto	**34**	6	4	2	0	15	4
2. Benfica	**34**	6	4	2	0	16	6
3. Sp. Braga	**11**	6	3	2	1	15	10
4. Gil Vicente	**9**	6	2	3	1	6	5
5. Rio Ave	**8**	6	2	2	2	7	8
6. Mar. Funchal	**8**	6	2	2	2	4	6
7. V. Guimaraes	**8**	6	2	2	2	5	9
8. Acad. Coimbra	**7**	6	1	4	1	9	8
9. Paços Ferreira	**7**	6	1	4	1	8	7
10. Vit. Setubal	**7**	6	1	4	1	4	8
11. Estoril	**6**	6	1	3	2	10	11
12. Sp. Portugal	**6**	6	1	3	2	5	7
13. Moreirense	**5**	6	1	2	3	8	9
14. Olhanense	**5**	6	1	2	3	10	12
15. Nac. Funchal	**5**	6	1	2	3	8	13
16. Beira-Mar	**3**	6	0	3	3	7	14

BUTEURS

1. Martinez (FC Porto), **5 buts.**

République tchèque

CHAMPIONNAT

EXPRESS

MATCH DÉCALÉ | 11e JOURNÉE

Sl. Liberec-M. Boleslav **2-0**

CLASSEMENT

	Pts	J.	G.	N.	P.	p.	c.
1. FK Jablonec 97	**22**	11	6	4	1	22	11
2. Sig. Olomouc	**22**	11	6	4	1	16	8
3. Sparta Prague	**20**	11	6	2	3	17	10
4. Viktoria Plzen	**19**	11	5	4	2	18	9
5. Zbrojovka Brno	**18**	11	5	3	3	18	19
6. Slavia Prague	**17**	11	4	5	2	16	11
7. Slovan Liberec	**16**	11	4	4	3	17	13
8. FC Slovacko	**15**	11	4	3	4	13	13
9. Vysocina Jihlava	**15**	11	3	6	2	17	19
10. Dukla Prague	**12**	11	2	6	3	16	16
11. Hradec Kralove	**11**	11	2	5	4	11	13
12. Mlada Boleslav	**11**	11	3	2	6	10	17
13. C. Budejovice	**9**	11	2	3	6	12	19
14. FK Teplice	**9**	11	2	3	6	9	20
15. Banik Ostrava	**8**	11	1	5	5	14	21
16. FK Pribram	**8**	11	1	5	5	9	16

Roumanie

CHAMPIONNAT

EXPRESS

MATCH EN RETARD | 4e JOURNÉE

Din. Bucarest-Rap. Bucarest **2-1**

12e JOURNÉE

Pandurii Târgu Jiu-St. Bucarest **0-0**

FC Vaslui-FC Universitatea Cluj **1-0**

FC Otelul Galati-Astra Ploiesti **2-1**

Din. Bucarest-Gloria Bistrita **1-2**

Pet. Ploiesti-CS Turnu Severin **1-0**

Rap. Bucarest-FC Brasov **1-2**

CSMS Iasi-Conc. Chiajna **0-1**

CFR Cluj-FC Viitorul Constanta **0-1**

C. Piatra Neamt-Gaz Metan **2-1**

CLASSEMENT

	Pts	J.	G.	N.	P.	p.	c.
1. St. Bucarest	**29**	12	9	2	1	24	10
2. P. Târgu Jiu	**26**	12	8	2	2	22	14
3. FC Vaslui	**22**	12	6	4	2	21	12
4. FC Astra Ploiesti	**21**	12	6	3	3	26	17
5. Din. Bucarest	**21**	12	6	3	3	21	14
6. Petrolul Ploiesti	**19**	12	5	4	3	21	14
7. FC Brasov	**19**	12	5	4	3	18	15
8. Rapid Bucarest	**18**	12	5	3	4	15	14
9. Conc. Chiajna	**18**	12	5	3	4	13	16
10. CFR 1907 Cluj	**16**	12	4	4	4	21	16
11. Vit. Constanta	**14**	12	3	5	4	14	13
12. Univ. Cluj	**14**	12	4	2	6	14	22
13. Ceah. P. Neamt	**14**	12	4	2	6	14	24
14. GM Medias	**13**	12	3	4	5	13	20
15. FC Otelul Galati	**10**	12	2	6	4	13	15
16. Gloria Bistrita	**9**	12	2	3	7	10	23
17. CSMS Iasi	**5**	12	1	2	9	8	20
18. Turnu Severin	**4**	12	0	4	8	7	16

Russie

CHAMPIONNAT

EXPRESS

MATCH DÉCALÉ | 12e JOURNÉE

Kr. S. Samara-Volga Nischni **0-1**

CLASSEMENT

	Pts	J.	G.	N.	P.	p.	c.
1. Makhachkala	**29**	12	9	2	1	24	12
2. CSKA Moscou	**27**	12	9	0	3	20	10
3. Terek Grozny	**25**	12	8	1	3	16	15
4. Zénith St-Pét.	**24**	12	7	3	2	23	9
5. Lok. Moscou	**21**	12	6	3	3	19	13
6. K. Krasnodar	**19**	12	6	1	5	19	15
7. Sp. Moscou	**19**	12	6	1	5	21	20
8. Rubin Kazan	**18**	12	6	0	6	17	13
9. FK Krasnodar	**15**	12	4	3	5	20	18
10. Amkar Perm	**15**	12	4	3	5	15	16
11. Kr. S. Samara	**13**	12	3	4	5	15	21
12. Dyn. Moscou	**12**	12	4	0	8	12	21
13. Al. Vladikavkaz	**10**	12	2	4	6	16	20
14. FC Rostov	**10**	12	2	4	6	10	19
15. Mord. Saransk	**8**	12	2	2	8	14	26
16. Volga Nischni	**7**	12	2	1	9	12	25

Suisse

CHAMPIONNAT

RENDEZ-VOUS

14e JOURNÉE

SAMEDI 27 OCTOBRE

FC Sion - Lausanne-Sports

DIMANCHE 28 OCTOBRE

Servette Genève-Grasshopper

St-Gall - FC Thoune

FC Zurich-FC Bâle

Young Boys Berne-FC Lucerne

CLASSEMENT

	Pts	J.	G.	N.	P.	p.	c.
1. Grasshopper	**32**	13	10	2	1	29	9
2. Saint-Gall	**28**	13	8	4	1	20	8
3. FC Sion	**24**	13	7	3	3	19	15
4. FC Bâle	**21**	13	5	6	2	21	14
5. Young Boys	**17**	13	4	5	4	22	15
6. FC Thoune	**14**	13	4	2	7	15	18
7. FC Zurich	**14**	13	3	5	5	14	17
8. FC Lucerne	**12**	13	3	3	7	13	20
9. Lausanne-Sp.	**12**	13	3	3	7	9	17
10. Servette Genève	**3**	13	0	3	10	8	28

BUTEURS

1. Scarione (Saint-Gall), **7 buts.**

2. Streller (FC Bâle), **6 buts.**

3. Itaperuna, Margairaz (FC Sion), Bobadilla (Young Boys Berne), **5 buts.**

Turquie

CHAMPIONNAT

MATCH DÉCALÉ | 8e JOURNÉE

Kayserispor-Istanbul BB **0-1**

CLASSEMENT

	Pts	J.	G.	N.	P.	p.	c.
1. Galatasaray	**15**	8	4	3	1	19	12
2. Antalyaspor	**15**	8	5	0	3	14	10
3. Ordulspor	**14**	8	3	5	0	12	7
4. Gençlerbirligi	**13**	8	3	4	1	16	10
5. Kasimpasa	**13**	8	4	1	3	13	7
6. Fenerbahçe	**13**	8	3	4	1	10	5
7. Eskisehirspor	**13**	8	4	1	3	16	12
8. Trabzonspor	**13**	8	3	4	1	7	4
9. Sivasspor	**12**	8	3	3	2	10	10
10. Istanbul BB	**11**	8	3	2	3	8	6
11. Bursaspor	**10**	8	2	4	2	12	10
12. Besiktas	**9**	8	2	3	3	13	12
13. Gaziantepspor	**8**	8	2	2	4	5	11
14. Karabükspor	**8**	8	2	2	4	10	17
15. Kayserispor	**7**	8	2	1	5	8	16
16. Ak. Belediyespor	**7**	8	1	4	3	3	11
17. Mi Yurdu	**5**	8	0	5	3	10	14
18. Elazigspor	**4**	8	0	4	4	4	16

BUTEURS

1. Umut Bulut (Galatasaray), **6 buts.**

2. Kamara (Eskisehirspor), Yilmaz (Galatasaray), Webo (Istanbul BB), K. Uche (Kasimpasa), Stancu (Ordulspor), **5 buts.**

RENDEZ-VOUS

9e JOURNÉE

VENDREDI 26 OCTOBRE

Kasimpasa-Besiktas

Elazigspor-Eskisehirspor

SAMEDI 27 OCTOBRE

Mi Yurdu-Istanbul BB

Galatasaray-Kayserispor

Sivasspor-Akhisar Belediyespor

DIMANCHE 28 OCTOBRE

Karabükspor-Gençlerbirligi

18 HEURES

Gaziantepspor-Orduspor

Trabzonspor-Bursaspor

LUNDI 29 OCTOBRE

Fenerbahçe-Antalyaspor

AM SUD

Argentine

CHAMPIONNAT

EXPRESS

11e JOURNÉE

Racing Club-Newell's	**0-0**
Tigre-Velez Sarsfield	**0-1**
All Boys-Belgr. Cordoba	**1-0**
Boca Juniors-Est. La Plata	**0-0**
Atl. Rafaela-Lanus	**1-2**
Godoy Cruz-San Lorenzo	**0-0**
Quilmes-River Plate	**1-0**
Ars. Sarandi-Colon S. Fe	**2-0**
Union Santa Fe-SM San Juan	**1-2**
Argentinos J.-Independiente	**0-1**

CLASSEMENT

	Pts	J.	G.	N.	P.	p.	c.
1. Newell's OB	**23**	11	6	5	0	11	4
2. Racing Club	**21**	11	6	3	2	15	5
3. Velez Sarsfield	**20**	11	6	2	3	15	9
4. Belgr. Cordoba	**19**	11	5	4	2	13	8
5. Boca Juniors	**18**	11	5	3	3	14	14
6. Lanus	**17**	11	5	2	4	12	7
7. Est. La Plata	**17**	11	5	2	4	9	9
8. Godoy Cruz	**17**	11	5	2	4	9	12
9. River Plate	**15**	11	4	3	4	19	12
10. Colon Santa Fe	**15**	11	4	3	4	15	15
11. Ars. Sarandi	**15**	11	4	3	4	9	14
12. Quilmes	**14**	11	3	5	3	11	12
13. SM San Juan	**13**	11	4	1	6	15	15
14. Atl. Rafaela	**13**	11	3	4	4	14	14
15. All Boys	**13**	11	3	4	4	14	15
16. Independiente	**13**	11	3	4	4	9	11
17. Argentinos J.	**13**	11	3	4	4	13	18
18. San Lorenzo	**11**	11	2	5	4	6	11
19. Tigre	**6**	11	0	6	5	9	17
20. Union Santa Fe	**3**	11	0	3	8	9	19

CAN 2013

TIRAGE AU SORT

EN AFRIQUE DU SUD, DU 19 JANVIER AU 10 FÉVRIER 2013

▶ *Les deux premiers de chaque groupe qualifiés pour les quarts.*

GROUPE A. Afrique du Sud, Angola, Maroc et Cap-Vert.

GROUPE B. Ghana, Mali, Niger et RD Congo.

GROUPE C. Zambie, Nigeria, Burkina Faso et Éthiopie.

GROUPE D. Côte d'Ivoire, Tunisie, Algérie et Togo.

FÉMI NINES

AMICAL

▶ Le 20 octobre, à Eindhoven (Jan Louwers stadion), **Pays-Bas - France : 1-1 (0-0). Spectateurs :** 2 785. **Arbitre :** Mme Ketting (HOL). **Buts :** Spitse (61e) pour les Pays-Bas ; Le Sommer (88e) pour la France.

Pays-Bas : Geurts - Stentler, Koster (c.), Van den Berg (Middag, 64e), Van den Heiligenberg - Hoogendijk, Spitse, Smit (Van Eijck, 81e) - Van de Ven (Pieete, 64e), Martens (Van Lunteren, 85e), Melis (Van de Donk, 64e). **Entr. :** Roger Reijners.

France : Bouhaddi - Franco, Delannoy, Georges, Boulleau - Soubeyrand (c.) (Catala, 57e), Abily (Soyer, 61e) - Le Sommer, Thiney, Necib (Houara 72e) - Delie. **Entr. :** Bruno Bini.

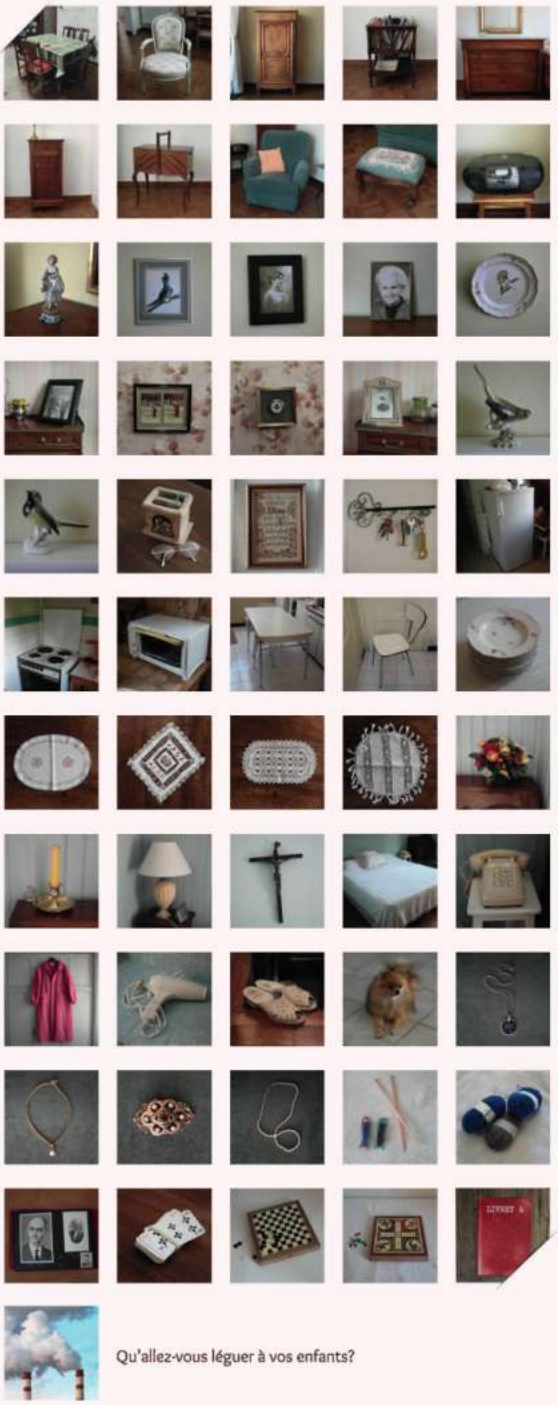

Qu'allez-vous léguer à vos enfants?

FONDATION NICOLAS HULOT POUR LA NATURE ET L'HOMME

AGRÉÉE PAR COMITÉ DE LA CHARTE don en confiance

RECONNUE D'UTILITÉ PUBLIQUE HABILITÉE À RECEVOIR DES DONS ET LEGS

3e JOURNÉE

Groupe A

FC Porto-Dynamo Kiev 3-2
Dinamo Zagreb - Paris-SG 0-2

CLASSEMENT

	Pts	J.	G.	N.	P.	p.	c.
1. FC Porto	9	3	3	0	0	6	2
2. Paris-SG	6	3	2	0	1	6	2
3. Dynamo Kiev	3	3	1	0	2	5	7
4. Dinamo Zagreb	0	3	0	0	3	0	6

FC Porto (POR)-Dynamo Kiev (UKR) : 3-2 (2-1). Spectateurs : 26 000. **Arbitre :** M. Kralovec (RTC). **Buts :** Varela (15e), J. Martinez (36e, 78e) pour Porto ; Goussev (21e), Ideye (72e) pour Kiev. **Avertissements :** Maicon (90e) pour Porto ; Yarmach (88e), Betao (90e), Veloso (90e) pour Kiev.
FC Porto : Helton - Danilo, Maicon, Otamendi, Mangala - Lucho Gonzalez, Fernando, Moutinho (Defour, 75e) - Varela (Atsu, 64e), J. Martinez, J. Rodriguez (Miguel Lopes, 90e). **Entr. :** Pereira.
Dynamo Kiev : Chovkovsky - Betao, Mikhalik, Khatcheridi, Taiwo - Garmach, Vukojevic (Kranjcar, 84e), Veloso - Iarmolenko, Ideye, Goussev. **Entr. :** Mikhallitchenko.

Groupe B

Arsenal-Schalke 04 0-2
Montpellier-Olympiakos 1-2

CLASSEMENT

	Pts	J.	G.	N.	P.	p.	c.
1. Schalke 04	7	3	2	1	0	6	3
2. Arsenal	6	3	2	0	1	5	4
3. Olympiakos	3	3	1	0	2	4	6
4. Montpellier	1	3	0	1	2	4	6

Arsenal (ANG)-Schalke 04 (ALL) : 0-2 (0-0). Spectateurs : 60 049. **Arbitre :** M. Eriksson (SUE). **Buts :** Huntelaar (76e), Afellay (86e). **Avertissements :** Vermaelen (15e), Arteta (48e), Ramsey (70e), Gervinho (71e) pour Arsenal ; Afellay (14e), Höger (39e) pour Schalke 04.
Arsenal : Mannone - Jenkinson (Gnabry, 83e), Mertesacker, Vermaelen, André Santos - Coquelin, Arteta - Ramsey, Cazorla, Podolski (Archavine, 83e) - Gervinho (Giroud, 76e). **Entr. :** Wenger.
Schalke 04 : Unnerstall - Uchida, Höwedes, Matip, Fuchs - Höger (Jones, 46e), Neustädter, Afellay - Holtby (Barnetta, 65e) - Farfan, Huntelaar (Marica, 88e). **Entr. :** Stevens.

Groupe C

Malaga-AC Milan 1-0
Zénith St-Pétersb. - Anderlecht 1-0

CLASSEMENT

	Pts	J.	G.	N.	P.	p.	c.
1. Malaga	9	3	3	0	0	7	0
2. AC Milan	4	3	1	1	1	3	3
3. Zénith St-Pétersb.	3	3	1	0	2	3	6
4. Anderlecht	1	3	0	1	2	0	4

Malaga (ESP)-Milan AC (ITA) : 1-0 (0-0). Spectateurs : 25 000. **Arbitre :** M. Proenca (POR). **But :** Joaquin (64e). **Avertissements :** Iturra (67e) pour Malaga ; Montolivo (12e), Mexès (43e), Constant (43e), Bonera (69e) pour le Milan AC.
Malaga : W. Caballero - J. Gamez, Demichelis, Weligton Robson, Eliseu - Iturra, I. Camacho - Portillo Soler (Onyewu, 90e + 3), Joaquin Sanchez (Duda, 85e), Isco - Saviola (Santa Cruz, 70e). **Entr. :** Pellegrini.
Milan AC : Amelia - Bonera, Mexès, Acerbi (Kirkic, 79e) - De Sciglio, Ambrosini, Montolivo, Constant (Pato, 69e) - Emanuelson, Pazzini, El-Shaarawy. **Entr. :** Allegri.

Zénith Saint-Pétersbourg (RUS) - Anderlecht (BEL) : 1-0 (0-0). Spectateurs : 18 034. **Arbitre :** M. Bebek (CRO). **But :** Kerjakov (72e s.p.). **Avertissements :** Faizouline (30e) pour le Zénith St-Pétersbourg ; Wasilewski (52e), Jovanovic (72e), Proto (79e), De Sutter (90e + 2) pour Anderlecht.
Zénith St-Pétersbourg : Malafeïev - Anioukov, Hubocan, Lombaerts, Criscito - Witsel, Semak (Zirianov, 67e), Chirokov (Bruno Alves, 76e) - Faizouline (Bystrov, 58e), Kerjakov, Hulk. **Entr. :** Spalletti.
Anderlecht : Proto - Wasilewski (Molins, 83e), Kouyaté, Nuytinck, Deschacht - Biglia, Kanu - Gillet, Praet (Yakovenko, 74e), Jovanovic - De Sutter. **Entr. :** Van den Broom.

Groupe D

Bor. Dortmund-Real Madrid 2-1
Ajax-Manchester City 3-1

CLASSEMENT

	Pts	J.	G.	N.	P.	p.	c.
1. Bor. Dortmund	7	3	2	1	0	4	2
2. Real Madrid	6	3	2	0	1	8	5
3. Ajax Amsterdam	3	3	1	0	2	4	6
4. Manchester City	1	3	0	1	2	4	7

Borussia Dortmund (ALL)-Real Madrid (ESP) : 2-1 (1-1). Spectateurs : 65 829. **Arbitre :** M. Kassai (HON). **Buts :** Lewandowski (36e), Schmelzer (64e) pour Dortmund ; Cristiano Ronaldo (38e) pour le Real. **Avertissements :** Gündogan (90e + 3) pour Dortmund ; S. Ramos (47e), Xabi Alonso (62e) pour le Real.
Dortmund : Weidenfeller - Piszczek, Subotic, Hummels, Schmelzer - Bender (Gündogan, 67e), Kehl - Reus (Perisic, 90e + 1), Götze (Schieber, 87e), Grosskreutz - Lewandowski. **Entr. :** Klopp.
Real Madrid : Casillas - S. Ramos, Varane, Pepe, Essien - Khedira (Modric, 20e), Xabi Alonso - Di Maria, Özil, Cristiano Ronaldo - Benzema (Higuain, 73e). **Entr. :** Mourinho.

Ajax Amsterdam (HOL)-Manchester City (ANG) : 3-1 (1-1). Spectateurs : 50 000. **Arbitre :** M. Moen (NOR). **Buts :** S. de Jong (44e), Moisander (57e, 68e) pour l'Ajax Amsterdam ; Nasri (22e) pour Manchester City. **Avertissements :** Blind (29e) pour l'Ajax Amsterdam ; Kolarov (75e), Y. Touré (79e) pour Manchester City.
Ajax Amsterdam : Vermeer - Van Rhijn, Alderweireld, Moisander, Blind - Schöne, C. Poulsen, Eriksen - Sana (Enoh, 74e), S. de Jong, Babel. **Entr. :** De Boer.
Manchester City : Hart - Richards, Kompany, Lescott (Kolarov, 63e), Clichy - Y. Touré, Barry (Tevez, 71e) - Milner (Balotelli, 78e), Agüero, Nasri - Dzeko. **Entr. :** Mancini.

Groupe E

Chakhtior Donetsk-Chelsea 2-1
Nordsjælland-Juventus Turin 1-1

CLASSEMENT

	Pts	J.	G.	N.	P.	p.	c.
1. Chakh. Donetsk	7	3	2	1	0	5	2
2. Chelsea	4	3	1	1	1	7	4
3. Juventus Turin	3	3	0	3	0	4	4
4. FC Nordsjælland	1	3	0	1	2	1	7

Chakhtior Donetsk (UKR)-Chelsea (ANG) : 2-1 (1-0). Spectateurs : 51 435. **Arbitre :** M. Skomina (SLV). **Buts :** Alex Teixeira (3e), Fernandinho (52e) pour le Chakhtior Donetsk ; Oscar (88e) pour Chelsea. **Avertissements :** Koutcher (66e), Hübschman (85e) pour le Chakhtior Donetsk ; Cole (21e), David Luiz (79e) pour Chelsea.
Chakhtior Donetsk : Piatov - Srna, Koutcher, Rakitski, Rat - Hübschman, Fernandinho - Alex Teixeira (Ilsinho, 81e), Mkhitarian, Willian (Douglas Costa, 87e) - Luiz Adriano. **Entr. :** Lucescu.
Chelsea : Cech - Ivanovic, David Luiz, Terry, Cole - Obi Mikel, Lampard (Hazard, 16e) - Ramires, Oscar, Mata - Torres (Sturridge, 69e). **Entr. :** Di Matteo.

FC Nordsjaelland (DAN)-Juventus Turin (ITA) : 1-1 (0-0). Spectateurs : 22 404. **Arbitre :** M. Aytekin (ALL). **Buts :** Beckmann (50e) pour Nordsjælland ; Vucinic (81e) pour la Juventus Turin. **Avertissements :** Runje (68e), Mtiliga (83e) pour Nordsjaelland ; Marchisio (37e), Chiellini (49e) pour la Juventus Turin.
FC Nordsjælland : Hansen - Parkhurst, Okore, Runje, Mtiliga - Adu, Stokholm - Laudrup (Christensen, 71e), Lorentzen (Christiansen, 88e), John - Beckmann (Nordstrand, 67e). **Entr. :** Hjulmand.
Juventus Turin : Buffon - Lucio (Bendtner, 76e), Bonucci, Chiellini - Isla, Vidal (Giaccherini, 83e), Pirlo, Marchisio, De Ceglie - Matri (Vucinic, 67e), Giovinco. **Entr. :** Alessio et Conte.

Groupe F

BATE Borisov-Valence CF 0-3
Lille-Bayern Munich 0-1

CLASSEMENT

	Pts	J.	G.	N.	P.	p.	c.
1. BATE Borisov	6	3	2	0	1	6	5
2. Bayern Munich	6	3	2	0	1	4	4
3. Valence CF	6	3	2	0	1	6	2
4. Lille	0	3	0	0	3	1	6

BATE Borisov (BLR)-Valence CF (ESP) : 0-3 (0-1). Spectateurs : 35 000. **Arbitre :** M. Thomson (ECO). **Buts :** Soldado (45e s.p., 55e, 69e). **Avertissements :** Simic (45e), Pavlov (59e) pour le BATE Borisov ; Soldado (39e), Albelda (61e) pour Valence.
BATE Borisov : Gorbounov - Polyakov, Filipenko, Simic, Bordatchev - Olekhnovitch, Likhtarovitch (Sivakov, 53e), A. Volodko (Bressan, 75e) - Pavlov (Mozolevski, 66e), Rodionov, Hleb. **Entr. :** Goncharenko.
Valence CF : Alves - Joao Pereira, Rami, Ricardo Costa, Cissokho - Albelda (Banega, 72e), Gago - Feghouli (Barragan, 82e), A. Costa, Guardado - Soldado (Jonas, 77e). **Entr. :** Pellegrino.

Groupe G

FC Barcelone-Celtic Glasgow 2-1
Spartak Moscou-Benfica 2-1

CLASSEMENT

	Pts	J.	G.	N.	P.	p.	c.
1. FC Barcelone	9	3	3	0	0	7	3
2. Celtic Glasgow	4	3	1	1	1	4	4
3. Spartak Moscou	3	3	1	0	2	6	7
4. Benfica	1	3	0	1	2	1	4

FC Barcelone (ESP)-Celtic Glasgow (ECO) : 2-1 (1-1). Spectateurs : 77 781. **Arbitre :** M. Rocchi (ITA). **Buts :** Iniesta (45e), Jordi Alba (90e + 4) pour le FC Barcelone ; Samaras (18e) pour le Celtic Glasgow. **Avertissements :** Mascherano (71e), Adriano (79e) pour le FC Barcelone ; Forrest (90e + 1) pour le Celtic Glasgow.
FC Barcelone : Valdes - Adriano, Bartra, Mascherano, Jordi Alba - Xavi, Song, Iniesta - Pedro (Tello, 76e), Messi, A. Sanchez (Villa, 80e). **Entr. :** Vilanova.
Celtic Glasgow : Forster - Lustig, Ambrose, Wilson, Izaguirre - Wanyama, Ledley - S. Brown (Commons, 63e), Hooper, Mulgrew (Kayal, 76e) - Samaras (Forrest, 44e). **Entr. :** Lennon.

Spartak Moscou (RUS)-Benfica (POR) : 2-1 (2-1). Spectateurs : 41 232. **Arbitre :** M. Clattenburg (ANG). **Buts :** Rafael Carioca (3e), Jardel (43e c.s.c.) pour le Spartak Moscou ; Lima (33e) pour Benfica. **Avertissements :** Suchy (45e), Welliton (90e + 2), Ari (90e + 4) pour le Spartak Moscou ; Cardozo (72e), Matic (76e) pour Benfica.
Spartak Moscou : Rebrov - Makeïev, Pareja, Suchy, D. Kombarov - Rafael Carioca, Källström (Bryzgalov, 79e) - Bilyaletdinov (Welliton, 73e), Jurado, Ananidze (K. Kombarov, 57e) - Ari. **Entr. :** Emery.
Benfica : Artur - Maxi Pereira, Jardel, Garay, Melgarejo - Perez, Matic (John, 89e) - Salvio, Rodrigo (Cardozo, 65e), Bruno César (Gaitan, 65e) - Lima. **Entr. :** Jésus.

Groupe H

Manchester Utd-Sp. Braga 3-2
Galatasaray-CFR 1907 Cluj 1-1

CLASSEMENT

	Pts	J.	G.	N.	P.	p.	c.
1. Manchester Utd	9	3	3	0	0	6	3
2. CFR 1907 Cluj	4	3	1	1	1	4	3
3. Sporting Braga	3	3	1	0	2	4	5
4. Galatasaray	1	3	0	1	2	1	4

Manchester United (ANG)-Sporting Braga (POR) : 3-2 (1-2). Spectateurs : 73 195. **Arbitre :** M. Mazic (SER). **Buts :** J. Hernandez (25e, 75e), Evans (62e) pour Manchester United ; Alan (2e, 20e) pour Braga. **Avertissements :** Custodio (48e), Elderson (53e) pour Braga.
Manchester United : De Gea - Rafael, Carrick, Evans, Büttner - Kagawa (Nani, 46e), Fletcher, Cleverley - Rooney - Van Persie, J. Hernandez (Giggs, 80e). **Entr. :** Ferguson.
Sporting Braga : Beto - Salino, Coelho, Vinicius, Elderson - Custodio, Hugo Viana - Amorim (Barbosa, 80e), Alan (Marcio Mossoro, 86e), Ruben Micael (Zé Luis, 88e) - Eder. **Entr. :** Peseiro.

Galatasaray (TUR)-CFR 1907 Cluj (ROU) : 1-1 (0-1). Spectateurs : 39 013. **Arbitre :** M. Tagliavento (ITA). **Buts :** Burak Yilmaz (76e) pour Galatasaray ; Nounkeu (19e c.s.c.) pour Cluj. **Avertissements :** Umut Bulut (14e), Amrabat (25e), Felipe Melo (31e), Sarioglu (73e) pour Galatasaray ; Aguirregaray (25e), R. Bastos (37e) pour Cluj. **Expulsion :** Aguirregaray (28e) pour Cluj.
Galatasaray : Muslera - Eboué (Sarioglu, 68e), Nounkeu, Kaya, Riera - Altintop (Burak Yilmaz, 39e), Selçuk Inan, Felipe Melo, Amrabat - Umut Bulut, Elmander (Emre, 42e). **Entr. :** Terim.
CFR 1907 Cluj : Felgueiras - Sepsi (Rada, 53e), Cadu, Piccolo, Pinto - Luis Alberto, Godemèche, Aguirregaray, Camora - R. Bastos (Nicoara, 73e), Kapetanos (Muresan, 78e). **Entr. :** Andone.

Buteurs

1. Cristiano Ronaldo (Real Madrid), **5 buts.**
2. Oscar (Chelsea), Huntelaar (Schalke 04), Alan (Sporting Braga), Soldado (Valence CF), **3 buts.**

Groupe A

Dinamo Zagreb 0
Paris-SG 2
Ibrahimovic (33e), Ménez (43e)

4-3-3 | Entr. : CACIC | 47*
Kelava (C) 4
Vrsaljko 4, Puljic 3, Simunic 6, Pivaric 4
Brozovic 4, Vida 5, Kovacic 5 (Halilovic, 90e)
Ibanez 3 (Calello, 46e), Sammir 5, Cop 4 (Rukavina, 70e)
Ibrahimovic 7, Ménez 6 (Hoarau, 78e)

4-3-1-2 | Entr. : ANCELOTTI | 61*
Pastore 4
Matuidi 7, Verratti 7, Bodmer 4 (Sissoko, 60e)
Maxwell 5, Thiago Silva 6, Alex 5 (Camara, 46e, 5), Jallet 5 (C)
Sirigu 5

MERCREDI 24 OCTOBRE. Stade : Maksimir. **Spectateurs :** 5 000. **Arbitre :** M. Aydinus (TUR) (6*). **Avertissements :** Verratti (10e), Matuidi (69e) pour le Paris-SG. **Temps additionnel :** 4 min (1 + 3).
BUTS. 33e : servi par Ibrahimovic, Ménez déborde à gauche et centre en retrait de l'extérieur du droit pour ce même Ibrahimovic, qui reprend instantanément du droit et bat Kelava de près (0-1). **43e :** servi à gauche de la surface par Pastore, Ménez laisse Puljic sur place et décoche un tir rasant du gauche en angle fermé qui transperce Kelava au premier poteau (0-2).

Note du match : 11/20.

Groupe B

Montpellier 1
Charbonnier (49e)
Olympiakos 2
Torosidis (73e), Mitroglou (90e + 1)

4-3-3 | Entr. : GIRARD | 57*
Pionnier 4
Stambouli 4, Yanga-Mbiwa (C) 6, Hilton 5, Bedimo 4
Belhanda 5, Saihi 6 (Marveaux, 86e), Cabella 6
Mounier 4 (Estrada, 62e), Charbonnier 7 (Camara, 68e), Utaka 6

4-2-3-1 | Entr. : JARDIM | 61*
Djebbour 4 (Mitroglou, 70e)
Greco 6 (Abdoun, 60e), Fuster 5 (Lykogiannis, 89e), Machado 5
Modesto 7, Maniatis 5
Holebas 5, Contreras 6, Manolas 6, Torosidis (C) 6
Carroll 6

MERCREDI 24 OCTOBRE. Stade : de la Mosson. **Spectateurs :** 22 834. **Arbitre :** M. Orsato (ITA) (7*). **Avertissements :** Hilton (54e), Camara (72e) pour Montpellier ; Fuster (28e), Holebas (53e), Contreras (87e) pour l'Olympiakos. **Temps additionnel :** 4 min (1 + 3). **BUTS. 49e :** long ballon montpellliérain sur Charbonnier qui dévie de la tête pour Utaka. L'attaquant nigérian retrouve Charbonnier en retrait qui, d'une demi-volée, bat Carroll (1-0). **73e :** coup franc grec de la droite. En pleine surface, Torosidis contrôle, pivote et trompe Pionnier d'une frappe du droit (1-1). **90e :** Abdoun récupère le ballon dans les pieds de Bedimo. L'ancien Nantais centre au cordeau pour Mitroglou (1-2).

Note du match : 13/20.

Groupe F

Lille 0
Bayern Munich 1
Müller (20e s.p.)

4-3-3 | Entr. : GARCIA | 48*
Landreau 5
Sidibé 3, Béria 6, Chedjou 6, Digne 5
Balmont (C) 5, Pedretti 4 (Rozenhal, 90e), Martin 3
Roux 4 (Mendes, 77e), De Melo 4, Kalou 3 (Payet, 56e)

4-2-3-1 | Entr. : HEYNCKES | 60*
Mandzukic 4
Ribéry 6 (Shaqiri, 46e, 5), Kroos 6 (Luiz Gustavo, 81e), Müller 5 (Alaba, 84e)
Schweinsteiger 6, Javi Martinez 6
Badstuber 5, Dante 6, Boateng 5, Lahm (C) 6
Neuer 5

MARDI 23 OCTOBRE. Stade : Grand Stade Lille Métropole. **Spectateurs :** 45 259. **Arbitre :** M. Atkinson (ANG, 5*). **Avertissements :** Sidibé (33e), Pedretti (45e + 1), Digne (52e) pour Lille ; Boateng (32e), Javi Martinez (45e), Mandzukic (70e), Shaqiri (90e), Schweinsteiger (90e + 3) pour le Bayern Munich. **Temps additionnel :** 4 min (1 + 3). **BUT. 20e :** faute infime de Digne sur Lahm dans la surface. Müller transforme le penalty du plat du pied droit en prenant Landreau à contre-pied sur sa gauche (0-1).

Note du match : 8/20.

Les joueurs dirigés par Cédric Bardon *(en médaillon ci-dessous)* le savent : leur nouvel entraîneur est exigeant et a le souci du détail.

LE PORTRAIT DE LA SEMAINE

« Moi, **Cédric Bardon**, 36 ans, entraîneur de l'AS Misérieux-Trévoux »

OU L'HISTOIRE d'un attaquant globe-trotter, revenu dans la région Rhône-Alpes s'installer sur un banc de touche.

Il en a vu du pays. De l'OL à Fréjus-Saint-Raphaël en passant par Rennes, Guingamp, Le Havre, le Levski Sofia (Bulgarie), Bnei Yehoudah (Israël) et l'Anorthosis Famagouste (Chypre), Cédric Bardon a vécu « une aventure humaine extraordinaire », ponctuée par « de grands moments sportifs », comme deux titres de champion de Bulgarie, la participation à la Ligue des champions ou encore un quart de la Coupe de l'UEFA. Juin 2011, terminé le haut niveau et les voyages. À trente-cinq ans, l'ancien international Espoirs raccroche les crampons et rentre au bercail, en Rhône-Alpes, pour s'occuper de sa société d'intérim à Lyon. Mais il ne ferme pas la porte au foot. « Même si jouer ne me dit plus rien, reconnaît-il, on ne peut éteindre aussi facilement une passion qui vous a apporté tant de joie pendant plus de vingt ans. » Le néo-retraité se rapproche du club de son enfance, l'UGA Décines (DH), présidé par Youri Djorkaeff, et devient entraîneur adjoint. Huit mois plus tard, Bardon s'en va en raison « de divergences » avec ses dirigeants.

CHRISTIAN LIEWIG

LE CLUB IDÉAL. L'ancien attaquant de l'OL ne reste pas longtemps éloigné du banc de touche. « Avec notre entraîneur *(NDLR : Stéphane D'Urbano)*, nous arrivions à la fin d'un cycle couronné par une montée en DHR et une finale de Coupe de Rhône-Alpes raconte Marc Pechoux, le président de l'AS Misérieux-Trévoux. Nous nous sommes donc quittés en bons termes. Pour lui succéder nous cherchions quelqu'un avec un œil neuf. Sans grand espoir au départ, j'ai appelé Bardon. Le courant est vite et bien passé entre nous. Cédric a été séduit par notre projet, et nous par son discours. » Au dire du nouvel entraîneur, le club de l'Ain est « familial, très bien structuré, avec une vraie politique de formation. L'idéal. » Bardon arrive à l'ASMT avec un principe de jeu bien défini : « Je veux que mon équipe ait envie de marquer des buts, avant de penser à ne pas en prendre. » Comme l'ancien joueur, le technicien est résolument tourné vers l'offensive.

RÉVOLUTION TACTIQUE. Cette philosophie a quelque peu dérouté son groupe, auteur d'une préparation catastrophique. « Les saisons précédentes, on jouait très bas et en contre, indique le milieu défensif, Nicolas Roux, quarante-trois ans, "doyen" et capitaine de l'équipe. On a mis du temps à s'adapter. » Mais, mi-septembre, la machine se lance. L'AS Misérieux-Trévoux enchaîne les bonnes performances. Elle tient même tête à Lyon Duchère (CFA) lors du 4e tour de Coupe de France (0-1). Nicolas Roux et ses coéquipiers sont rassurés, mais savent qu'il reste du travail et que Bardon ne les lâchera pas. « C'est un passionné, confie son adjoint Romain Paturel, vingt-sept ans. Il a le souci du détail. » « Il ne nous ménage pas, admet son milieu relayeur et frangin, Grégory Bardon, vingt et un ans. Sur son banc, il participe activement au match. *(Rires.)* » Il ne tient surtout pas en place, parle beaucoup, ordonne aussi. « Oui, je suis très exigeant, reconnaît le grand frère. Mais je pardonne facilement à celui qui veut bien faire mais rate. En revanche, celui qui ne se donne pas assez... » Il est également « accessible et à l'écoute », dixit Charlie Leurent. Selon le défenseur central de vingt-deux ans, Cédric Bardon « transmet son envie de réussir, de bien jouer et de gagner ». Histoire de vivre une nouvelle grande aventure. ■ **GUILLAUME CHASSAING**

> **JE VEUX QUE MON ÉQUIPE AIT ENVIE DE MARQUER DES BUTS AVANT DE PENSER À NE PAS EN PRENDRE.**

f.fr Un club amateur, une personnalité ou une initiative à mettre en valeur ? Alertez-nous à **COURRIERDESLECTEURS@FRANCEFOOTBALL.FR**

PROGRAMME

VENDREDI

→18.20 Be In Sport 2/Multiplex Ligue 2.

→ 20.00

Be In Sport 1 et 2/Saint-Étienne - Rennes.
→20.30 Bwin.fr/Augsbourg-Hambourg.
20.35 Foot+/Standard de Liège-FC Bruges.
22.55 Canal+ Sport/Jour de foot.

SAMEDI

→11.15 Ma Chaîne Sport/Un match du Championnat russe.
→13.35 Canal+ Sport/Aston Villa-Norwich City.
→13.45 Be In Sport 1/Monaco-Nantes.
→15.25 Be In Sport 2 et bwin.fr/Schalke 04-Nuremberg.
→15.25 Foot+ et bwin.fr/Fribourg-Borussia Dortmund.
→15.30 Bwin.fr/Greuther Fürth-Werder Brême, Mayence-Hoffenheim, Fortuna Düsseldorf-Wolfsburg.
→15.55 Canal+ Sport/Arsenal-Queens Park Rangers.
→16.00 Bwin.fr/Espanyol Barcelone-Malaga.

→ 17.00

Canal+/Lille-Valenciennes.
→17.55 Be In Sport 2/Sienne-Palerme.
18.00 Be In Sport 1/Espanyol Barcelone-Malaga.
→18.00 Bwin.fr/Betis Séville-Valence.
→18.25 Canal+ Sport/Manchester City-Swansea.
→19.45 Be In Sport 1/Multiplex Ligue 1.
→19.55 Be In Sport 2/Nancy - Paris-SG.
→20.00 Bwin.fr/Celta Vigo-Deportivo La Corogne.
→20.00 Be In Sport Max 3/Montpellier-Nice.
→20.00 Be In Sport Max 4/Reims-Troyes.
→20.00 Be In Sport Max 5/Sochaux - Évian-TG.
→20.00 Be In Sport Max 6/Toulouse-Brest.
→20.40 Foot+/Milan AC-Genoa.
→21.30 Ma Chaîne Sport/Gil Vicente-Benfica.
→21.55 Be In Sport 1 et bwin.fr/Rayo Vallecano-FC Barcelone.
22.35 Canal+ Sport/Milan AC-Genoa.
23.15 Canal+/Jour de foot.
→23.30 Be In Sport 2/Blackpool-Brighton, Championship.
00.00 Be In Sport 1/Lille-Valenciennes.

DIMANCHE

09.00 Be In Sport 2/Bristol-Hull City, Championship.
09.00 Eurosport 2/Vissel Kobe-Kawasaki Frontale.
10.00 Be In Sport 1/Dimanche Ligue 1.
11.00 TF1/Téléfoot.
→11.55 Be In Sport 1 et bwin.fr/Real Saragosse-FC Séville.
→12.25 Canal+ Sport et Be In Sport 2/Catania-Juventus.
→12.25 Ma Chaîne Sport et Foot+/Feyenoord-Ajax
→14.00 Be In Sport 1/Lorient-AC Ajaccio.
→14.25 Canal+ Sport/Everton-Liverpool.
→14.25 Foot+/PEC Zwolle-PSV Eindhoven.
→14.55 Be In Sport 2/Fiorentina-Lazio Rome.
→15.30 Ma Chaîne Sport/Rubin Kazan-Anzhi Makhachkala.
→15.30 Bwin.fr/Stuttgart-Eintracht Francfort.
→16.00 Bwin.fr/Levante-Grenade.
→16.55 Be In Sport 1/Bastia-Bordeaux.
→16.55 Canal+ Sport/Chelsea-Manchester United.
→17.25 Foot+ et bwin.fr/Bayern Munich-Bayer Leverkusen.
→17.30 Bwin.fr/Hanovre-Borussia M'gladbach.
→17.55 Be In Sport 2 et bwin.fr/Athletic Bilbao-Getafe.
→18.00 Eurosport/Issy-les-Moulineaux - Paris-SG féminines.
19.10 Canal+/Canal football club.
19.30 Foot+/Southampton-Tottenham.
→19.50 Be In Sport 2 et bwin.fr/Atletico Madrid-Osasuna.
→20.35 Canal+ Sport/Naples-Chievo Vérone.
20.45 Trace Sport/Pour l'amour du bien : Rio Mavuba.

→ 21.00

Canal+/Marseille-Lyon.
→21.15 Ma Chaîne Sport/Estoril-FC Porto.
→21.40 Be In Sport 2 et bwin.fr/Real Majorque-Real Madrid.
22.55 Canal+/Canal football club, le débrief.
23.15 Canal+/L'Équipe du dimanche.
→23.15 Ma Chaîne Sport/River Plate-Boca Juniors.
00.00 Be In Sport 1/Marseille-Lyon.

LUNDI

16.45 Sport+/FC Dallas-Deportivo Chivas.
18.40 Canal+ Sport/Les Spécialistes.
19.00 Be In Sport 1/Le Club.
19.00 Eurosport/Eurogoals.
19.45 Eurosport/Le grand plateau.

→ 20.30

Eurosport/Lens-Clermont.
20.30 Be In Sport 2/AS Roma-Udinese.
20.40 Be In Sport 1/Total Liga.
→21.15 Ma Chaîne Sport/Sporting-Academica Coimbra.
→21.25 Be In Sport 1 et bwin.fr/Real Valladolid-Real Sociedad.
23.15 Canal+ Sport/Total Ligue 1.
23.30 Be In Sport 1/Total Europe, les buts.
00.15 Sport+/Internacional-Palmeiras.

→ *Matches en direct.*
→ *Matches en direct sur Internet.*
⇨ *Programmes de L'Équipe TV.*

ILS L'ONT DIT SUR francefootball.fr

OLIVIER LÉTANG

(Passé de Reims au PSG cet été, le nouveau directeur général délégué du club de la capitale explique son choix) « Je fonctionne sur deux piliers : le projet et les hommes. Le PSG est l'un des plus beaux projets sportifs en Europe. Et pour les hommes, si je suis ici c'est parce que nous partageons beaucoup de choses en commun. »

ROMAIN BRÉGERIE

(Après quatre saisons en L2, le défenseur de vingt-cinq ans s'éclate au Dynamo Dresde, en D2 allemande) « Je ne pense pas que le niveau de la D2 allemande soit plus relevé qu'en France. En revanche, on joue presque à chaque fois à guichets fermés dans un stade très moderne. C'est le top ! »

HABIB BAMOGO

(Sans club depuis cet été, l'attaquant de trente ans rebondit à Botev Plovdiv, en Bulgarie) « Le principal, pour moi, était de retrouver un groupe et les joies du football. Le reste viendra, car je suis déterminé à revenir, quel que soit le chemin. »

FF NON STOP

francefootball.fr

L2, NATIONAL, LIGA...

Il n'y pas que la L1 dans la vie. Sur le site de *FF*, vous pouvez aussi suivre, en direct, toutes les rencontres de Ligue 2, National, Liga, Premier League, Bundesliga et Serie A.

RICHARD MARTIN

facebook.com/francefootball.fr

NOTRE ÉQUIPE DU WEEK-END

Avant le coup d'envoi de la 10e journée de L1, *FF* établit son équipe du week-end pour vous aider à bâtir la vôtre dans le cadre du Championnat des Étoiles. Vous pouvez la retrouver sur la page Facebook de *FF*.

STÉPHANE MANTEY

twitter.com/francefootball

AU NOM DU SPECTACLE

Avec une moyenne de 13/20, Lorient est l'équipe la plus « spectaculaire » de la L1 depuis le début de la saison. Découvrez l'intégralité de ce classement spécifique sur le compte Twitter de *FF*.

VINCENT MICHEL

Ne manquez plus une action avec la video en direct.
Liga, Bundesliga... Vivez vos paris en même temps que les meilleurs matchs européens sur le streaming gratuit et en direct de bwin.fr
bwin.fr
▸ Paris sportifs ▸ Poker